京城日報 夕刊 九月二十一日(日)

大田 辻醤油醸造

奉天の秩序回復

『我が憲兵隊の治安維持に安心し避難民も續々歸る』

奉天にて 平田特派員

【奉天廿一日平田特派員發至急報】東大營占領後奉天附近は漸く平靜に歸し、占領地は天野旅團第〇〇聯隊が守備に任じ、城內の治安維持はわが憲兵隊の手に保たれてゐるが、廿日夜城內支那人の自警團を組織しわが憲兵隊の指揮下に警戒に服した、ために廿一日朝まで占領地の治安は實に平穩に維持され掠奪、盜難等の事故なく城內商埠地到る所に巡警の早代りした棍棒を携へた支那自警團を見受けるが、これに安心をして避難支那人は續々歸宅しつゝあり、皇姑屯附近支那人は不穩的文書を各所に貼布して排日態度に出てゐるといふ

我が軍憲を全く信賴す

臧式毅氏に交涉す

奉天にて 北原、平田兩特派員

【奉天北原、平田兩特派員二十一日發電】臧式毅氏は廿日三宅參謀長の訪問を受け常の如く歡談したが、我が憲兵は城內の治安維持と良民の保護に任じみだりに良民の逮捕危害等を加へず、住民の福利增進をはかる事を話したので全く我が軍憲を信賴し奉天城內に避難し居る榮臻氏にもかく傳へる旨の口吻を洩らした

平和の氣滿つ

憲兵補を採用

【奉天廿一日發電】占領後の奉天城內竝に我商埠地、鐵道附屬地の警備は專ら奉天憲兵隊長三谷清少佐が當ることに關東軍司令部より權能を與へられた、これにより三谷少佐は直ちに奉天城內に本部を移し六百の支那巡警を新に憲兵補に採用すると共に補助憲兵を增員して機關の充實を圖り民心の安定を期してゐるが、廿一日朝來の城內は頓に往來頻繁を加へ四平街、大街大通等目拔の場所は半ば店を開き漸次平和の空氣が漲ふに至つた

人の往來も非常に多く奉天城及び商埠地は復活の第一步に入つた、たゞ滿鐵附屬地は境界線のみ警備し附屬地內各商店は今朝來全部開店した

續々開店す

市政宣布第一日を見る

【奉天廿一日發電】市政宣布第一日の奉天城及商埠地を見る―各城門及び城內外の要所に極めて少數の日本軍が形式的に警備に就いてゐるだけで、通路の交通整理には我が憲兵隊の指揮の下に支那人の自衞巡警が當つてゐる、服裝こそ從來に變りないが腕には白布に『奉天憲兵隊自衞巡警』と記した腕章を附してゐる、一般支那人も本庄司令官の治安維持に關する布告にすつかり安心して續々開店し

內外人好評

市政布告に

【奉天廿一日發電】本庄軍司令官が奉天城及び商埠地に軍政をしかず土肥原大佐を市長とし奉天在留邦人の元老連を各課長に、日支兩國關係有力者を顧問格にして市政を布いたことに就ては內外人に非常に好評を博してゐる

待機の朝鮮軍動く◇◇はち切れる意氣盛んに◇◇【新義州驛にて】

吉林方面惡化

本庄軍司令官の命令で 多門師團長急行

【奉天廿一日北原、平田兩特派員發至急報】廿一日午前九時半關東軍司令部發表=吉林方面は逐次逼迫して來たので本庄軍司令官は在長春の多門第二師團長に對し成るべく多くの兵を携へ吉林に向け急行を命じた、廿一日午前三時長春吉林街道上は形勢不穩なるにつき第二師團の行動は或は困難に陷る場合あり、吉林在住民はさきに出兵要求を決議し今こゝに多門師團の前進を聞き一致團結、皇軍の到着を鶴首して待つてゐるであらう

長春 の警備は逐次到着する鐵道守備隊により萬全を期せられるであらう

朝鮮師團 は狀況の變化に應じ機を失せず必要の方面に出動せしめられるであらう、龍井、局子街一帶は本朝來騷動化し、會寧間の交通通信は全く杜絕した、龍井、局子街市內外は銃聲盛んなり、詳細の狀況は不明、間島方面は依然險惡の度を加へつゝあり

滿洲各地變狀

軍司令部發表

廿一日午前十一時廿五分朝鮮軍司令部發表

一、吉林軍は日本人家屋に發砲し女子の一部は逃避せるもその他は逃避不可能となる、居留民會長より出兵の請求あり、又新民屯附近不穩の形勢あり

二、奉天附近の支那軍の抵抗は相當に手應へあり我軍の死傷一六〇、鹵獲は我軍の手に歸せり

三、沙河鎭附近に鮮支人の衝突あり、安東守備隊は支那人五十を捕縛した、これは鮮人多年の壓迫の致すところでこの種事件頻發の怖れあり、その他支那軍潰亂と共に馬賊の被害漸く多きことを豫想さる

新民府方面の爆彈投下

―支那兵面喰ふ―

【奉天廿一日北原、平田兩特派員發至急特電】新民府方面をわが飛行機の偵察によれば、二十一日午前七時前後には同地附近には大部隊の支那兵を見ないが、新民府近くの克山附近には二列車(一列車約五十輛)に混雜せる支那兵を滿載してゐる けれど 機關車はないやうである。飛行機は低空に下りて敵旋の爆彈を投下したが、一發は材料車に命中しこれを粉碎したので敵軍はあわてゝ下車し小銃をもつて射擊したが、わが飛行機にはなんらの被害はなかつた

大部隊爆擊

近く行はれん

大部隊の支那軍に對する爆擊は近く行はれるであらう

日本人家屋に吉林兵發砲

居留民出兵を要求 新民屯附近も不穩

朝鮮軍司令部着の情報によれば吉林軍は日本人家屋に發砲し、女子の一部は逃避せるもその他の逃避は不可能、居留民大會では關東軍に對して出兵の要求あり、又新民屯附近も不穩の形勢にある

新義州待機軍に出動命令下る

廿一日午前十一時以後

【新義州特電】新義州に待機中の軍隊は二十一日午前十一時以後において出動すべしとの命に接し目下出發準備中である

軍司令部發表

廿一日午後一時三十分朝鮮軍司令部發表=朝鮮軍滿洲派遣旅團は本日午後〇時〇分新義州出發前進した

準備全く成る

【新義州朝鮮支局發至急特電】新義州に待機中の軍隊は早くも出動の準備を整へ列車に乘つて出發するばかりになつてゐる。ただ出動命令は嘉村旅團長が出したものである

七七聯隊眞先に出發

【新義州朝鮮支局發至急特電】出動準備の部隊のうち七七聯隊は午後一時二十分萬歳々々の聲に送られて出發した。後續部隊も引續き出發することになつてゐる。また新義州以南に待機しつゝある騎砲科隊も奉天方面に向ふはず

殘部隊

【奉天廿一日發電】新義州に集中された混成旅團の殘部隊は(一部は廿日夕着奉)今日中に來着の筈

平壤留守備 戍司令官

【平壤特電】平壤衞戍司令官嘉村

我軍の死傷 百六十を算す

長春附近の激戰で

【新義州朝鮮支局發至急特電】新義州着電によれば、奉天殊に長春附近における支那軍の抵抗は相當手應へあり、我軍の死傷百六十を算すなほ鹵獲は我軍の手に歸した

銃器を貸與

安東守備隊から 巡警に

【新義州支局發至急特電】安東支那町は未だ平素の狀態に復せぬため二十日夜守備隊から巡警に對し三百二十八挺の銃器を貸與し警戒せしめてゐる、廿一日朝わが守備隊は支那水上警に銃器十九挺があるのを發見押收した

兒玉參謀長

本府當局と情報を交換

兒玉朝鮮軍參謀長は二十一日午前十時過ぎ本府を訪問、田中保安課長、立田警務課長と面會し間島地方における情況につき軍部と警務局との情報を交換する所あつた

貴院視察團

宇垣總督訪問

二十日來城の貴族院議員鮮滿視察團一行は二十一日午前十一時半頃本府を訪問、宇垣總督と面會後本府において晝食をすまし博物館農會館その他を見學した

池田局長

今夕急遽歸任

目下咸北地方を巡視中の池田警務局長は日程を變更し二十一日午後六時二十五分京城驛着列車で急遽歸任することになつた

出兵は自衞權の發動 不戰條約無視でない

諒解成れば直に撤兵

―國府の抗議に對する我回答內容―

【東京電報】國民政府第一次(十九日)撤兵抗議に對しわが外務省は近日中に回答を發するが、外務當局は最早奉天との交涉では到底解決を望み難く國民政府を相手とし外交々涉を行ふ外なしとしてゐる、回答內容は

一、日本の出兵は自衞權の發動でケロツク條約無視では斷じてない

一、日本は占據地に永く留まる意思はない

一、日本は事態をこれ以上擴大せぬ意思である

一、日支諒解成立せば直ちに撤兵の用意がある

一、善後措置は外交々涉に依り日支關係を正常なる軌道に復歸せしめんことを期す

支那の抗議

王正廷氏より提出

【東京電報】重光公使より二十日外務省への公電によれば、十九日王正廷氏は重光公使を通じ公文をもつて左の抗議を提出して來た

今回の日本軍の行動は不戰條約を無視し東亞の平和を破壞するものなり、國民政府は嚴重なる抗議を提出すると共に日本軍を卽時原駐地に撤退せんことを要求す

吉長線で衝突

裝甲車を先頭に 吉林占領の爲進發

【長春發至急電報】廿一日午前八時吉長鐵路で支那兵と我軍と衝突し我軍敵を全滅した、我軍は吉林占領の目的で裝甲車を先頭に步、騎、砲、工の各兵を二個列車に編成して只今(午前十時=滿洲時間)出動した、吉林占領後は滿鐵にて吉長鐵路を經營運轉するに決定した

第二次抗議手交

外交部より上村領事に

【南京廿日發電】外交部は本日午後七時滿洲事件第二次抗議を上村領事に手交し日本政府に傳達を要求した、內容は第一回と略ぼ同樣で

一、今回事件の發生は總て日本側に責任がある

二、日本軍の行動は不戰條約の精神に悖り國際平和を紊る

三、被害支那人に對する損害賠償要求はこれを保留す

四、事件擴大防止及び支那領土內においてこの種の事件の再發を防ぐため日本軍の卽時撤兵を要求す

といふもので字句頗る嚴重を極む

外務省の方針

出先官憲に訓電

【東京電報】幣原外相は二十日午後若槻首相と會見後谷アジア局長を招致し滿洲事件につき熟議の結果、大體左の如き方針を決定し出先官憲にもそれぞれ訓電を發した

一、日軍の行動は自衞權の發動であり、奉天その他の一時的占領は居留民の生命財產保護及び附屬地の治安維持の上に止むを得ざるものである

一、兩軍の衝突は局部的のもので國際公法上の交戰狀態を以て目すべきものでなく、從つて不戰條約によつて拘束するものではない

十九日王正廷氏より提出された抗議に對してもこの主旨により一兩日中に重光公使を通じ回答を發することとなつた

松井中佐等

鮮滿に出向

【東京電報】參謀本部第二部平田少佐及び新聞班次長松井中佐は廿一日午前七時三十分羽田飛行場發空輸會社旅客機で鮮滿に向つた

四洮、洮昂鐵道の滿鐵社員全部

四平街に避難

【奉天廿一日發電】我が滿鐵の管理下にある四洮鐵道、洮昂鐵道に派遣しある滿鐵社員の安否に就いては同方面との通信連絡全く不能に陷り、ために憂慮されてゐたが二十一日午前六時五十五分滿鐵公所着情報によれば同方面在留邦人と共に全部四平街に引揚げ來り我が鐵道隊の保護を受けてゐる

長春の我が死傷

戰死六十二名 負傷八十二名

【平田特派員奉天發電報】長春の戰死傷者その後判明した數は戰死者六十二名負傷者八十二名が確實である

府縣會議員立候補者

二千四百突破

【東京電報】內務省選保局廿日午後九時發表=府縣會議員立候補者各派別左の如し

民政黨一〇七四▲民政賛成四六 政友會九四八▲政友賛成三六▲革新倶樂部一六▲國民同志會二一▲國同賛成一▲社會民衆黨六五▲全國勞働大衆黨九七▲同賛成二一▲地方無產二七▲中立其他一二〇計二四二三

滿洲事件の自發的聲明

を國聯我代表に要望

【ジュネーヴ十九日發電】國際聯盟事務總長ドラモンド氏は十九日夕日本代表に對し滿洲事件に就き自發的聲明をなすことを希望し來つたが、恰も去る十四日日支兩國が非常任理事國の一に選ばれた矢先き今回の事件が突發したのでこれを聯盟理事會で解決せんとの目的の下にこの擧に出たもので

第二十九旅團長の出動に伴ひ留守旅團司令官に長瀨平壤飛行第六聯隊長が任命され、中島步兵第七十七聯隊長の出動に伴ひ留守隊長に阿部少佐が任命された

自衞權の發動 聯盟は局外に

芳澤大使に訓電

【東京電報】支那側は滿洲事件を國際聯盟に報告し宣傳なさしめてゐるので、日本は芳澤大使をして

一、我が軍事行動は自衞權の發動範圍

二、衝突は一時的且つ局部的抗爭で國際法上の交戰狀態と目すべきものに非ず、不戰條約は適用されず

三、滿洲事件は日支兩國の單獨交涉で爲さるべきで聯盟列國は局外に立たんことを望む

一、各地の治安維持については支那側に治安維持委員會を設けしめ、日軍監督の下に治安の恢復に努めつゝあり

一、日軍の占領狀態は支那側の治安維持に信賴し得るに至れば卽刻終熄さるべきものである

旨を闡明し、二十日芳澤大使に訓電をなした

神宮參拜

(二十日)▲總數一一五三人▲內譯內地人九五六人▲朝鮮人一九七人▲支那人二六人▲朝鮮神宮早起會員忠南北道海藻業員二四人▲前年度六二七人

會

總督の貴院視察團招宴 宇垣總督は廿一日午後六時半昨夜入城の貴族院議員鮮滿視察團一行を倭城臺官邸に招待、晚餐會を開催すると

工藝品々評會褒賞授與式 第二回家庭工藝品々評會褒賞授與式は來る廿八日午前十時より府內南大門通商工獎勵館にて擧行することになつた

立正日蓮主義講演會 府內旭町三丁目妙顯寺では日蓮上人六百五十遠忌記念のため二十一日より一週間每夜七時半より同寺本堂にて住職都守察一師が全日蓮主義講演を開くことになつたが一般の來聽を歡迎すると

專賣局優良職工表彰式 專賣局京城支局では來る十月一日午前九時から鐵文高等普通學校運動場で優良職工表彰式を擧行後引續き秋季職工慰安運動會を開催する

人

◇大村卓一氏(鐵道局長)廿一日夜十一時出發忠北線滿浦線の豫定線視察、平元新線を視察の上十月二日歸任の豫定

◇村上直助氏(木浦商工會議所會頭)廿一日入城不如火旅館へ▲沖谷保三氏(同理事)同上▲柿原琢郎氏(平壤覆審法院檢事長)

◇岡本至德氏(大邱覆審法院長)廿一日入城山本旅館へ

◇國木進氏(朝鮮經濟日報支配人)新任挨拶のため岩本氏同道廿一日本社來訪

◇木下榮氏(忠北金組聯合會理事)廿日夜入城浦尾旅館へ

◇佐原憲彥氏(林野調査委員會副委員)慶尙南道へ出張中二十日歸城

▲佐藤信一氏(本府山林部技師)故夫人葬儀終了挨拶のため廿一日本社來訪

◇森部三良氏 本町三丁目森部三良氏長男鋼三郎氏(二二)は京大學病院に入院療養中の處二十日死去葬儀は二十二日午後四時より南山本願寺において執行の筈

◇中野榮夫氏(本社支配人)北鮮地方旅行中のところ昨夜歸社

航空往來

出發(廿一日)龜井才藏氏(大連へ)▲西邑米吉氏(福岡へ)▲エス・アダムス氏(大連へ)

到着(十九日)和田龍氏(大阪より)▲村田敬郎氏(同上)▲長谷川遊一氏(同上)▲新海四郎氏(同上)▲石川忠行氏(同)▲脇山米次氏(福岡より)▲永瀨四郎氏(福岡より)

到着(廿一日)▲木村初男氏(大連より)▲島中雄作氏(同)▲田中英一氏(同)▲下村千秋氏(同)▲本鄉嘉三氏(同)▲長谷氏(同)

あすの天氣 (22)

高氣壓は朝鮮及本邦中部に擴り滿洲北部の低氣壓は弱く全鮮一般によく氣溫は昨朝より一度內外高くなつた明日は天氣がよい

豫報 晴 一時曇

廿一日正午 一四、八度

二十日最低 一二、六度

仁川潮時 (廿二日)

	午前	午後
滿潮	二、二五	二、〇〇
干潮	八、四〇	八、三五

茂平次兒狀 四面にあり

肺結核徹底療法

顯著なる奏効に 肺病必ず治る

◇……最新治肺藥錠劑レンゴールは結核菌殺滅の有効原藥と數種の高貴藥を巧に配合され、絕對に胃を害せず、効力絕大なるその主成分は十二指腸に至つて徐々に分解せられ、腸壁より吸收されて血行及び組織中に深く浸透し、病巢部を包圍して毒素の傳播を防ぎ、强烈なる殺菌力を現して堅牢なる被膜内に潜む結核菌を殲滅す、而も本劑の特色として同時に併行して食慾の振起、體力の充實を來さしめその互關的協同作用によつて遂に結核病巢部を免疫體に全治するのである。

結核菌は蠟の如な被膜に包まれ容易に死滅せずその被膜を破壞し直接菌體を殺滅する錠劑レンゴールの偉效は斷然群藥を凌ぐ

强烈なる殺菌作用 肺病必治の巨彈!

主要藥レンゴールは內務省衛生試驗所 興協議會御推奬 國產優良藥品 醫學博士三十餘名實驗御推奬

適應症 肺結核、肋膜炎、肺尖加答兒、結核性腹膜炎、腺病質其他の結核性疾患、異常醱酵性下痢其他慢性腸加答兒、腸性消化障害

【價格】八〇錠入 貳圓 二四〇錠入 五圓 五〇〇錠入 拾圓 一二〇〇錠入 貳拾圓 (徑濟用) 一五〇錠入 拾圓 三五〇錠入 廿圓 五八五錠入 卅圓

◎全國藥店に販賣す

【醫學博士加藤直三郎先生述 肺病の正しき征服法】

加藤直三郎博士創製

錠劑 レンゴール

發賣元 富松武助商店 大阪市西區靱南通一丁目 電話土佐堀七七二番 振替大阪八三八八番 東京麴町區 電話

間島の天地全く不穩狀態に陷る

廿日夜十時三十分局子街分會、學校、消防組置場、龍井機關庫を射擊す、列車六輛使用不能となる、龍井會寧間の電信線不通龍井局子街一帶に放火、爆彈投擲等頻發し人心恟々たり（朝鮮軍司令部着電）

極度の混亂に陷り 事態は益々急迫す

【羅南特電】別項間島局子街における普通學校および民會、消防器納庫等の火災は何れも支那側の放火にして、支那官憲は積極的消火の色なくその態度極めて不埒にして引續き如何なる事態惹起するやも計り難く人心恟々たるものあり、內鮮兩民會より在留民保護のため即時出兵方を第十九師團長宛てに二十一日午前二時半電請し來つた、更に又龍井村においては放火のため驛機關庫は全燒し、且つ市街各所は爆彈を投擲せるものあり目下極度の混亂に陷り事態は益々急迫しつゝある

機關庫の火災最中に 陸軍特務班跡に爆彈 日本軍の進出牽制

【間島特電】廿一日午前一時三十分頃龍井天圖鐵道機關庫に放火され極度の不安に襲はれてゐたが消防組の出動思はしからざりしため火は燃ゆるに任す狀態と化せしため同機關庫の一部を殘し四時半鎭火した、なほこの火災最中午前二時四十分頃元我陸軍の特務班跡の空家に爆彈投擲したるものあり大音響と共に炸裂した爆彈は窓硝子十數枚を破壞した、人畜に死傷なし、これがため龍井市內の人心大動搖を來しつゝあるが要するに今回の事件は一面共產黨の策動とも見られてゐるが支那側軍憲が專ら日本軍の進出を妨害牽制せんとする計畫と見られてゐる、なほ右事件のほか朝陽線附近にて天圖鐵道の線路を破壞されたとの報をも傳へられてゐるが眞僞不明

斧樣のもので電柱切斷

【間島特電】廿一日午前零時十分頃日本電信の不通になつたのは太拉子街道の明東村附近にて電柱を根本より折斷、各電線は斧樣のもので打切つたものと判明、總領事館警察員護衛のもとに出張した工務員により二十一日午前七時七分復舊した、天圖鐵道の線路破壞箇所は二十一日朝全線を通じ三箇所發見されたが何れも復舊列車は運轉中

擾亂化した間島 〔上〕龍井の居留民會 〔下〕龍井の市場

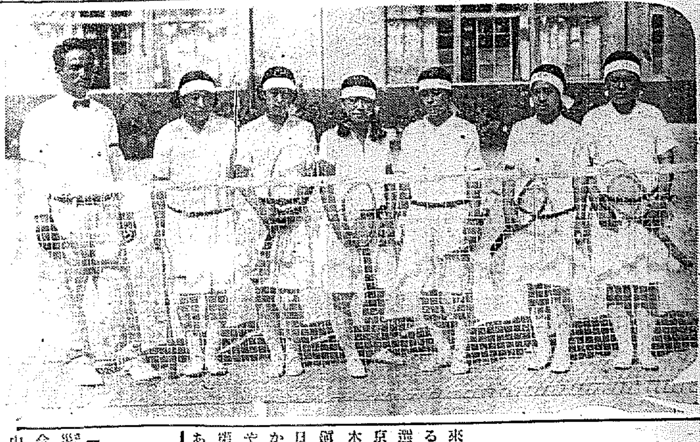

本社主催

全鮮女子庭球選手權大會近し

闘志高潮 金城鐵壁を誇る 京城第一高女

來る十月一日始政記念日に開かれる本社主催第十一回全鮮女子庭球選手權大會に參加する京畿ヶ丘の京城公立第一高等女學校庭球部は木須教諭の指導の下に、斯界の重鎭商銀の島川氏のコーチを受けて日々猛練習を續け、今秋の王位をかち得んものと横溢せる鬪志は今や高潮に達してゐる、本大會には第一回より參加出場し、幾多名譽ある選手は何れも母校のために萬丈の氣を示し、同校スポーツ史を飾つてゐるが、不運にもいつも今一步で敗退した。されど今年こそと金城鐵壁を誇る今秋の榮譽の代表選手は左の顔ぶれである

（前衞）齋藤　和子（五年）（後衞）池上　喜美子（五年）
（前衞）家入　巳知代（四年）（後衞）大宮　光江（五年）
（前衞）竹原　君子（四年）（後衞）掛　君代（四年）

▲齋藤、池上組　齋藤孃は鬪將として聞へ高く、かつて本大會に於て活躍し母校のために萬丈の氣を吐いた。孃は明年卒業だけに本秋最後の奮鬪は大に期待せられる。パートナー池上孃もかつて本大會に出場した古强者で、その確實なるスマッシュに思ふ存分の力鬪を見せるであらう、榮ある優勝の候補である

▲家入、大宮組　家入孃もかつて本大會に出場した人、その確實なバックのストロークが光つてゐる。パートナーは新進の大宮孃、初陣だけに鬪志に燃ね、華々しい好プレーを見せることであらう

▲竹原、掛組　共に本大會には初陣であるが、その技倆は團熟せるものがあり、將來同校を双肩に荷つて立つべき組で二人の上には多大の期待がかけられてゐる

寫眞說明　左から木須教諭、齋藤、池上、家入、大宮、竹原、掛の諸孃

東本願寺で慰問使特派 栗田師滿洲へ

時局に鑑み大谷派東本願寺にては滿洲に慰問使を特派することゝなり京城駐在の大谷派朝鮮開教監督栗田惠成師を任命した、同氏は宿命により廿一日より宿舍その他との打合せ及び準備を整へ廿三日午後十時四十分京城驛出發に決定した（寫眞は栗田氏）

京城名所 遊覽バス
毎日二回 八時・一時發車 一巡四時間半 二圓廿錢 町村事務所・驛前案內所 豫約
京城タクシー 電本二七四四・一〇四〇

放火と判明 光州郡廳火災

【光州電報】過般の光州郡廳の火災につき光州署では光州郡廳雇員合井記鐵宗を容疑者として取調中、廿日遂に放火を自白した

間島の悪化に 朝鮮師團出兵 本日の閣議に於て 決定を見ん

【東京電話】關東軍參謀長より廿一日參謀本部に到達した報告によれば惡化に瀕する吉林第一師は廿日同地を發し、局子街に向け行動を起し廿二日には當地に到着することに決定してゐるので、參謀本部は廿一日午前八時三十分より金谷參謀總長二宮次長梅津總務部長を招致し同方面の事態につき重要協議を遂げた上、金谷參謀總長は午前九時三十分官邸に南陸相を訪問し間島方面事態惡化を說明協議を凝らし陸相は午前十時よりの閣議に臨んだ閣議で朝鮮師團出兵決定を見るやう

混成旅團派遣 本日の閣議に諮り 林司令官に訓令

【東京電報】間島方面の形勢惡化し如何なる事態發生するも測られざる爲め、臨時閣議開會に先立ち南陸相は金谷參謀總長を官邸に招致し協議の結果、混成一旅團を派遣するに決定南陸相は之を閣議に諮り即日林朝鮮軍司令官に訓令を發することゝなつた

東京方面强震 被害相當の見込

【東京廿一日發電至急報】二十一日午前十一時二十分東京に强震あり電線切斷した最近稀なる强震で被害相當ある見込み震源地は近い樣である（午前十一時五十三分着）

別報

【東京電報】東京地方は二十一日午前十一時二十分より約十分間大地震あり、電線、電信各所に切斷され人々は先を爭つて戶外に飛出し二重橋前その他廣場には避難民集團してゐる、相當の被害ある見込京都、名古屋、大阪も感じた

各地の電話線不通

【東京電報】本日午前の地震で東京、新潟間電話線全部一時不通となり、その他高崎、信州上田小諸線、前橋線、その他各線は全部線又は一部何れも不通となつた

千百五十本の—ダイナマイト紛失 日本鐵道鑛業社の 鐵條網を破つて侵入

【平壤特電】去る十二日平安南道江西郡水山面新井里北湖島の倉庫に入れてあつた日本鐵道鑛業株式會社のダイナマイトのうち千百五十本が紛失したと發見され江西警察署で引き續き犯人捜査中であるが犯人は十一日夜鐵條網を破つて侵入しダイナマイトを盜み船で運んだものらしく時節柄事件を重大視されてゐる

間島方面の公報

間島地方における我が被害狀況につき間島總領事館より本府宛公報によれば

◇二十日午後十一時頃局子街所在の高等普通學校及び朝鮮人民會消防器具置場に放火した者ありたるも大事に至らずして直ちに消しとめた

◇會寧、龍井間電信線は和龍縣某地點に於て何者にか切斷されたがこれを發見するや直ちに修理し二十一日午前七時頃復舊した

とのことであるが犯人については目下判明せず、多分共匪の所爲であらうと見られてゐる。なほ同地方においては爆彈の投下その他噂が傳はつてゐるが本府當局に對しては未だ公報がない。これにつき田中保安課長は

時局の變化に應じては臨機の處置を講ぜねばならぬが目下の情勢では世間で噂されてゐる程ではないので現在のところ鮮內の警察官を間島地方に送るやうなことは考へてゐない

と語るところがあつた

九道溝沙河鎭驛前の 朝鮮部落を襲ふ 支那暴民大擧して

【新義州特電】廿日夜九時頃安東縣九道溝沙河鎭驛前の鮮人部落に支那暴民多數來襲したが同地守備隊分遣所から笠森中尉以下出動し大部分を擊退し五、六十名を逮捕し、靑龍刀一、棍棒二、鎌三、長槍四、斧一、サーベル一を押收したが彼等は附近の機織工場に隱れその中よりわが軍に發砲したので鷄冠驛員、在鄕軍人等も應援し同所を包圍したが、わが軍に死傷なく暴民側に即死一、負傷者數名を出した右暴民は元寶山方面に逃走したので目下捜査中であるが巡警も數名交つてゐるらしく或は大東會員が混入してゐるといはれてゐる

支那軍の壞亂と共に 馬賊の被害漸く繁し

某所着電によれば沙河鎭附近に鮮支人の衝突あり、安東守備隊は支那人五十名を捕縛す、鮮支人間多年の鬱憤の致すところで事態益々險惡化の虞れあり、その他支那軍壞亂と共に馬賊の被害漸く多からんことを豫想さる

大格鬪の末漸やく捕ふ 頑强に抵抗の賭博犯 鮮支事件關係者と判明す

【仁川發】二十日午後四時頃仁川警察朱安駐在所勤務李仁用巡査が管內巡察中朱安長意里火藥庫附近において丸一賭博開帳中の一隊を發見逮捕せんとした處、內一名は頑强に抵抗し遂に大格鬪となり、格鬪中にも右犯人は見物人に向つて『若し警官に助勢したならば出獄してから毆り殺すぞ』と威嚇し、警官を手古摺らしたが、本署よりの應援により約二時間後漸く取押へ、本署に連行した、右は原籍京畿道陽郡龍江面生れ仁川府午角里四二李容青ことといひ、賭博常習犯で余罪ある見込で嚴重取調べの結果はしなくも、過般仁川における鮮支人衝突事件の關係者として手配中の殺人犯人なる事判明した なほ新聞李巡査は格鬪の際全治十日を要する負傷を受けたが、面にも衛務部科の醫者と大格鬪取押へたることあり特賞金一封を受けた

呉服と雜貨の一均大賣出し

お德用品を豐富に蒐めて特別廉價にて奉仕提供
廿二日より廿五日まで・四階ホールにて

◆五十錢均一品◆
絞り帶揚　一本
モス前掛　四枚
唐草風呂敷　三枚
ハンカチーフ　半打
エプロン　二枚
女物草履　一足
アルミ鍋　一箇
豆食卓　一箇
子供毛布　一枚
子供枕　一箇

◆一圓均一品◆
紅絹袖裏　一枚分
更紗布團表　一枚分
男物雨洋傘　一本
パンヤ枕　一箇
靴下　三足
ネクタイ　一本
スリッパ　三足
皮手提袋　一箇
女物草履　一足
子供毛布　一枚

◆二圓均一品◆
名古屋帶　一本
紅絹　半反
毛アンダーシャツ　一枚
瓦斯縞　一反

◆三圓均一品◆
綿毛布二枚續　一枚
紅絹胴裏　一枚分
小紋モス　一反
更紗掛布團　一枚

◆五圓均一品◆
金紗兵兒帶　一筋
羽二重帶側　一筋
銘仙　一反

◆八圓均一品◆
名古屋帶　一筋
銘仙　一反
小紋金波　一反
色金波縮緬　一反

◆十圓均一品◆
御召　一反
小紋金波　一反
丸帶　一筋

◆十三圓均一品◆
小紋金波　一反
純毛毛布　二枚續　一枚

期間中—夜間營業 —毎夜九時半まで 雨天休止

三越 ・京城・

國產 優良毛布賣出し 四階第二ホール
秋冬の御用意に三越特選の優良毛布を各種取揃へて提供
特價奉仕品　純毛毛布　二枚續　一枚　六圓・十五圓

花菱銘仙陳列會 ……二階吳服賣場にて
新柄大島紬陳列 ……二階吳服賣場にて
新製履物賣出し ……一階賣場にて
中折帽子賣出し ……三階にて開催中
流行ショール陳列會 一階
朗らかな近代的明るさを湛え、流行の尖端をゆく逸品揃

東本願寺信友會後援
大谷句佛上人近作繪畫展覽會
二十二日より二十四日まで・ギャラリーにて
句佛上人は、その該博なる學識と高雅な詩藻を盛られた藝術的香氣溢るゝ俳句、氣品高き俳諧に於ても又世人の渴仰する所であります。何卒是非御來觀の程願上げます

優勝した鐵道チーム

京城實業リーグ戰終る

9—6 殖銀勝つ 京電惜敗す

殖銀對京電對球戰は夕刊既報後の經過は左の通りである

	1	2	3	4	5	6	7	8	9	計
京（先）	0	0	0	0	1	2	1	0	2	6
殖	1	2	2	0	1	2	1	A		9

◇第三回（京電）津島左中間に一バウンドで達する二壘打に出で橋木の二飛に三進したが平田一邪飛竹内三振▲（殖銀）一死後鈴木四球を選び季遊ゴロ遊間安打に一、三壘に進み李も投球の間に二進し松本の二遊ゴロを拔く安打に兩者得點

◇第四回（京電）一死後河野遊飛の後小西四球につゞきしも小西二盜▲（殖銀）小林三壘を强襲して出で横山バントで送りての後野田右翼越の二壘打で小林得點、野田も十二壘打に二盜、鈴木の死球季三遊間安打に塁り南竿ちに五點をしむ

◇第五回（京電）二死後平山四球に出で竹内の二ゴロエンルに一三進し中堅手の三壘送球に得點▲（殖銀）凡退

◇第六回（京電）河野中堅安打、鈴木の死球季三遊間安打に出で二壘に封殺され小西左翼越の二壘打で河野、橋口得點二、三壘となる▲（殖銀）小林の二、三壘打、横山四球、横山バント失、岩本四球で兩者得點

◇第七回（京電）中村左中間に三壘打を放ち＝殖銀捕手早速投手高原と代る＝二死後中原の三遊間安打で得點▲（殖銀）二死後早連二壘越テキサス性の安打に出で捕逸に二進、小林の投飛落球で三進、小林二盗死し三遊間安打で兩者得點

◇第八回（京電）凡退▲（殖銀）鈴木遊撃高飛に生き季の投前に二壘に封殺、松本四球、青宮遊撃で松木また封殺されたが吉宮を併殺せんと一壘送球の間に三進した季素早く本壘をつき計九點となる

◇第九回（京電）一死後中村四球平山右翼前く三壘打し中村得點平山も右翼よりの送球を捕手後逸ずる隙に得點＝更に竹内二壘不規則バウンド安打に出たが中原投飛、河野三振に空しく結局九A對六で殖銀勝つ（開戰三時十分）

京電（先）	內原	野谷	口西	島本	村山
竹中	河	熊	橋小	津	橋 中平
35	0	10	0	2	2 3 4 6
打數	得點	打	壘打	振	四球 失策
36	9	11	2	1	4 4 3 9

殖銀	田木	木須	富田	原代	連林 山
岩鈴	季松	那吉	池高	田早	小泥
3	9	8	9	7	7 1 1 2 2 5 4

6—4 遞信辛勝 對府廳戰

遞信對府廳の試合は京電殖銀戰に引續き廿日午後四時十二分より京城グラウンドにて舉行審判（球）柳（壘）關口、白石三君

	1	2	3	4	5	6	7	8	9	計
遞（先）	0	0	1	2	2	0	0	0	1	6
府	0	1	0	1	0	0	1	1	0	4

◇第一回（遞信）一死後北山壘側高投に一壘を得たが田岡の三ゴロで二壘に封殺▲（府廳）三塁三振し鳳に鶴▲（府廳）清外野に大きく打ちあげて終る

◇第二回（遞信）楠瀬以下凡退▲（府廳）伊藤一壘手のグラブを彈く安打に出で小野原の一壘よりバント安打となり伊藤二進、阿部打者のとき捕手の小ハンバルにすかさず三盜し小野も二盜の隙捕手隙球を投じ伊藤得點、阿部三振後畑中遊間安打でつゞいたが佐藤遊飛、遠井左飛に終る

◇第三回（遞信）高野死球、田島四球に三進者を用したが佐藤バンドを捕殺して二壘を飛び出した高野を刺殺さる、されど北山四球に出田岡とも四球でフルベースとなり補殺で四球で出島押し出され得點となる▲（府廳）一死後上村左前安打に出で楠掛の遊ゴロに二壘に封殺されてのち楠掛二盜をなつたが伊藤三振

◇第四回（遞信）田中遊飛失に生き清水の左飛を野手よく背進してグラブに入れたが落して二壘打とし走者二、三壘に楠り田島の投ゴロに田中本壘を衝き刺されたが、清水三振、田島二盜佐武の遊ゴロを不規バウンド安打となり清水、田島得點▲（府廳）小野原左翼線にテキサス性安打に出で捕逸に二壘し阿部二壘打の誤り清水ゴロの間に三進▲（府廳）振のとき三盜、吳一飛後佐藤左中間安打に三進、遠井また右前安打で小野原得點今の差一點となる

◇第五回（遞信）田岡左翼左へ三壘打し威の二飛に本壘へ走りの役投に田中本壘を衝き三、更に威は二壘で邪飛に得點、更に威は一壘で齋藤球に小野原投手、阿部右翼にかゝり一二間に挾まれたが走一ルが足に當り却つて三壘を得た

◇第六回兩軍無得點

◇第七回（遞信）無得點▲（府廳）佐藤左翼間に二壘打を飛ばして出で亀井死後金の右中間を拔くれたが上村三振、鞍掛二邪飛

◇第八回（遞信）高野遊撃不規則安打に出たが田島の遊前に封殺されて佐武また遊前で併殺さる▲（府廳）伊藤二遊間安打し左翼手の後逸に二進し小野原の捕邪飛に三壘を盜み阿部の左中間を大きく拔く二壘打に得點、四球

◇第九回（遞信）一死後田岡二壘安打に出で威四球を選び阿部左飛のちに田中の左前安打に兩者左の得點計六點となる▲（府廳）一點歸り結局六對四で遞信勝つ（開戰六時）

遞信（先）	武山	岡	城中	水野	島
佐北	田威	楠田	清高	出	
5	6	3	2	9	7 8 1 4

	打數	得點	安打	壘打	犧打	四死球	三振	失策	盜壘
	35	6	7	0	2	2	8	2	10
	33	4	12	0	8	6	0	5	7

府廳	村井	藤原	部佐	藤井
上小野	伊阿	畑中	遠井	金
7	5	4	3	9 1 8 6 2

備考　試合時間一時間四十八分▲二壘打阿部、佐藤、清水▲三壘打金、田岡▲併殺府廳二、遞信一

鐵道優勝 四戰全勝

かくて府廳遞信の試合を最後に京城實業聯盟秋季リーグ戰は滯りなく終り左の戰績で鐵道チームが優勝した

鐵道	四勝零敗
殖銀	三勝一敗
遞信	一勝三敗
京電	一勝三敗
府廳	一勝三敗

優勝カップと打擊賞

優勝カップ授與式は最終日の試合後直ちにグラウンドにて行はれホーム前に整列した優勝チーム鐵道ナインに聯盟理事より挨拶があり つゞいて優勝大カップ西村主將に授與され引續き今季リーディングヒッター鈴木（思）井外四選手に打擊賞が贈られた

	打數	安打	打擊率
鈴木思（殖銀）	6	3	0.500
安田（鐵道）	6	3	0.500
永田（同）	14	9	0.429
西村清（同）	15	6	0.400
津島（京電）	13	5	0.385

秋季ラグビー

11—6 京中勝つ 對鐵道學校

秋季ラグビー中等戰、京中對鐵道學校の試合は廿日午後一時四十五分から龍中グラウンドで擧行、レフエリー岡部氏京中のキックオフ、初陣の鐵道相當の力量を見せて善戰し線に戰はうとした京中はあせつて自らチャンスを失つてゐた、十一對六で京中勝つ

京中			鐵道
2	（前半） トライ		1
0	ゴール		0
6			3
0	（後半） トライ		1
1	ゴール		0
5			3

（鐵道學校）

	京中		鐵道學校
FW	村根星神元宝淵 高谷三大相光 中金存李敏俊朴		木東高三內小井田田大橋後辰申
HB	非龍本銃秀・漢 倒一鉄二郎		本尾原島田田
TB	加圾金洪人金		尾匠 坂（鳳）
FB		下村	貞林太吉慧浦清田緻福蔡松目結太

26—0 龍中大勝 對善隣戰

龍中對善隣戰は引續き午後二時十五分から開始しレフエリー前田氏、龍中のキックオフ、接戰を豫想されたが一日の長ある龍中チャンスを摑んで得點を重ねるに反し、善隣は漸次元氣を失ひ後半は殊に甚しく、二十六對零の大差を以て善隣敗れた

龍中			善隣
2	（前半） トライ		0
0	ゴール		0
1	ドロップ・ゴール		0
10			0
1	（後半） トライ		0
4	ゴール		0
1	ドロップ・ゴール		0
26			0

	龍中		善隣
FW	排武到原田田黒川崎川岡島樹		
HB	苦大賞渠砂和大黒濱小西戸昆淺西		
TB	（京中）		
FB			

陸上豫選 ＝昨夕刊續き＝

第七回朝鮮神宮競技京城陸上競技豫選會は廿日午前九時より京城運動場に於て擧行されたことは既報の通りであるが、二百名に近い若者が集る盛況にしかも矢野兄弟の如き一流と無名の新進との對抗に興味を湧かせた、昨夕刊所載後の決勝記錄は左の通りである

◇百米決勝　一着矢野弟（本府）十秒八、二着矢野兄（同）、三着松（培材）

◇二百米決勝　一着矢野兄（本府）二十三秒八、二着崔（培材）三着木山（三中井）

◇四百米　一着山根（三越）五十一秒八、二着深津（鐵道）三着金（一銀）

◇八百米　一着中村（龍中）二分六秒二、二着黃（京城）三着鄭（龍中）

◇千五百米　一着李（京師）四分三十一秒、二着柳（養正）三着白（鐵道）

◇五千米　一着崔（本府）十七分二十二秒五、二着柳（養正）三着白（鐵道）

◇一萬米　一着南（京城）三十五分四十六秒六、二着宋（同）三着黃（同）

◇四百米ハードル　一着田中（三越）五十八秒六、二着松田（鐵道）三着李（普専）

◇八百米リレー　一着龍中チーム一分三十六秒二、二着培材チーム、三着養正チーム

◇千六百米リレー　一着三越チーム、二着養正チーム

◇走幅跳決勝　一等木山（三中井）六米三〇、二等島崎（龍中）三等李（養正）

◇走高跳決勝　一等三浦（京師）一米七一A、二等李雄（京城）三等本郷（京師）

競馬大會 第二回續き

第二日目二十日の京城競馬大會は日曜日に加へて絶好の競馬日和に競馬ファンの人氣を呼び大賑ひであつた、復勝式、單勝式の好配當續出して熱狂裡に午後六時卅分終了したが昨夕刊、締切り後の戰績左の通りである

（復勝式）

◇第四回　古呼馬競走（洋馬）時離一八〇〇米三十分五頭、二十票▲投票總數一四五一票▲的中總數五九票▲復記配當金一着二圓五十錢、二着一圓三十錢▲一着リユーキ號平田騎手、タイム二分六、五秒投票數五九▲二着ローレツト號楠任騎手、差一馬身半投票數三九九票▲三着マルウメ號有吉騎手、差五馬身、投票〇三二四票

◇第五回複勝戰非馬競走（洋馬）一六時五分五頭▲投票總數一六四二票▲的中總數九三票▲...

◇第六回（甲）古呼馬競走六頭、距離一八〇〇米▲投票總數二四一五三票▲的中一二八四票▲復記配當金一着二圓二十錢、二着二圓六十錢

▲一着ガウン號熊田騎手、タイム二分七〇五分の二投票數一二八四票▲二着オトミ號平田騎手、差一馬身投票數三九四票▲三着ウエスト號楠任騎手、差三馬身投票數六一四票

◇第六回（乙）古呼馬競走六頭距離十八百米▲投票總數二三七七票▲的中總數六三二票▲復記配當金一着二圓七十錢二着二圓

▲一着サクラシマ號熊田騎手、タイム二分十秒投票數六三二票▲二着コウエイ號東西騎手、差二馬身半投票數四七四票▲三着トキワ號吉賀騎手、差二馬身投票數四〇〇票

◇第六回（丙）古呼馬競走六頭、距離十八百米▲投票總數二四九八票▲的中總數一四七四票▲割戾配當金一着二圓十錢、二着五圓十錢

▲一着ガーデン號平田騎手、タイム二分七秒投票數二四七四票▲二着アラシ號池の平騎手、差大馬身投票數二三四票▲三着ダイユフジ號有吉騎手（斤量不足）

◇第六回（丁）古呼馬競走六頭距離十八百米▲投票總數二三五七票▲的中總數二三〇票▲割戾配當金一着二圓四十錢、二着三圓十錢▲一着トヨハル號堀谷騎手タイム二分十一秒投票數一二三〇票▲二着オイカゼ號平田騎手差二馬身投票數三二五票▲三着ウコン號有吉騎手差三馬身投票數二五八票

◇第七回新鮮馬競走六頭距離千六百米▲投票總數二二四二票▲的中總數一一八票個割戾配當金一着二圓二着一圓九十錢▲一着ケイナン號吉賀騎手、タイム二分十秒投票數一一八票▲二着チヨズハ號東西騎手、差頭馬身投票數六四二票▲三着ヤシマ號山田騎手、差大馬身投票數一三七票

（單勝式）

◇第八回　新呼馬競走、四頭、距離二千米▲投票總數二〇五票▲割戾配當金十圓十錢

▲一着サンライト號堀谷騎手、タイム二分卅一秒九分の四投票數三〇五票▲二着エセツクス號楠任騎手、差半馬身投票數一二五票▲三着イストリユウ號平田騎手投票數一二五票差二馬身投票數二二九票

◇第九回（本俱所屬）馬競走三頭距離二千米▲投票總數一八六二票▲的中總數一〇四〇票▲割戾配當金二圓八十錢

▲一着ヤクモ號平田騎手、タイム二分三十四秒五分の四投票數一〇四〇票▲二着ムサシ號中島騎手、差二馬身投票數四〇三票▲三着ヒーリング號東西騎手、差大馬身投票數四一九票

◇第十回　朝鮮各抽馬競走三頭、距離二千米▲投票總數二三〇票▲的中總數二三〇票▲割戾配當金二圓六十錢

▲一着カスガ號御川騎手、タイム二分廿二秒投票數一二七〇票▲二着ハツウミ號橋騎手、差三馬身投票數七〇五票▲三着ゴールデン號東西騎手、差大馬身投票數一五五票

◇第十一回　古呼馬競走三頭、距離二千米▲投票總數一八二七票▲的中總數一三二〇票▲割戾配當金一圓廿錢

▲一着シンマルド號楠任騎手、タイム二分廿四秒投票數二二〇票▲二着ラクトウゲン號吉賀騎手、差二馬身投票數三五二票▲三着ホーコウ號岡田騎手、差大馬身投票數一五五票

◇第十二回古呼馬競走四頭距離千四百米▲投票總數一八〇九票▲適中總數二〇九票▲割戾配當金十二圓八十錢▲一着セントレース號吉賀騎手タイム一分三十秒五分の二投票數二〇九票▲二着オオマルト號楠任騎手差二馬身半投票數三二五票▲三着ニチ號時村騎手差二馬身投票數三六五票

籠排球大會

朝鮮新聞社主催全鮮中等學校籠球、排球大會は朝鮮神宮競技の豫選をかね

聯合青年團 軟式野球戰

京城府聯合青年團軟式野球戰は來る廿四日午前八時から京城師範學校々庭において擧行される、先づ入場式を行ひ、優勝旗、優勝カップ返還、前田團長の訓示、始球式後第一次試合に移る、なほ準決勝と優勝戰は十一、二の兩日第八回京城府聯合青年デー當日その一つとして京城運動場に於て行ふ事となつてゐる、第一回戰の組合せは左の通り

南山町—二丁目　本町一丁目
▲太平通二丁目—明治町▲旭町二丁目
▲大門通—西部—本町四丁目▲西部第一—黃金町二丁目

排球　一高普A3—0青隣　普〇▲一高普〇3—0京中A

籠球　一高普21—15一高普　▲京師39—30元山中

綾聲會例會

綾聲會は九月二十四日正午から朝鮮神宮表參道側成町集會所に開催本會總會員番左の如し

吉原、三輪、紀政、源氏供養、安宅、富士太鼓、鉢木、花筐（野宮次七）

ゆかた會溫習會

長唄の會『ゆかた會』の溫習會は二十日午前十一時から府內明治町レート閣において催されたが、杵屋勝知、さくは子ほか五十餘名の出演あり糸に唄に至藝を見せて午後五時閉會、頗る盛會であつた

21日 公設市場 小賣値段

▲白米特等一キロ、一六五多摩▲和白米同一五五▲雜一三〇▲油一三〇▲鰹節一三〇▲かつを節二一〇▲ホトトギス卵一〇▲〇ワシ印ミルク瓶▲切かつお節▲牛肉▲米同二八〇▲新

JODK ＝廿二日＝（火曜日）

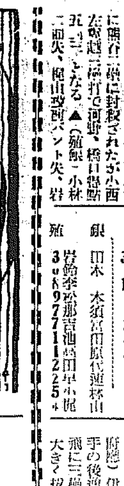

午前十〇時〇分　氣象概況、各地天氣實況

同十一時四五分　料理獻立『荷の油燒、甘味噌かけ』日用品値段

正午　時報、ニュース

午後〇時二〇分　脚本朗讀、史劇『菀奇子』一幕

配役

菀奇子　花井徹郎

神祿輔洲大統將　禪孟

大統將の娘寶理姫　華丘洋子

大統將の臣將將部　明石英雄

その他武將兵卒　群集大勢

音樂指揮　坂井運

同一時〇分　家庭講座『家庭と法律（二）』辯護士　李升雨

同二時二五分　家庭講座『節約な婦人桁の造り方（二）』金井行雄

同二時四〇分　六大學野球リーグ法帝戰中繼放送

同三時四五分　ニュース、公示事項

同五時四五分　ラヂオ體操、職業紹介事項、今晩のプログラム發表

同六時〇分　子供の時間（B）童話劇『オモチヤの運動』テキスト二三ページBKコドモサークル

同六時三〇分　ラヂオ學校『孝子頼山陽』一　普成高普　安藤乾幽

同七時〇分　ニュース、公示事項　明日のプログラム發表

同七時三〇分　講演最近の支那問題に就て　朝鮮軍參謀　陸軍步兵中佐　神田正種

同八時〇分　普曲晰（A）三遊亭萬橋

同八時三〇分浪花節（A）

浄瑠璃　浪花延千嘉　田舍源氏露東雪

同　浪花延千菊

三味線　浪花延千八

上調子　浪花延千昭

同九時〇分　同十〇時三〇分

八道名唱大會　朝鮮日報主催（朝鮮劇場より中繼）

全鮮から選ばれて 八道名唱大會に出演する妓生連

―梗概と放送する人―

（右名唱大會を中繼放送）

同九時三五分　氣象概況、各地天氣實況、時報、仁川觀測所發表

京城	朝鮮券番	徐珊瑚珠外
同	漢城券番	李桂月外
同	漢南券番	金弄蝶外
大邱	達城券番	申錦紅外
群山	昭和券番	金柳翠外
公州	公州藝妓	方蓮翠外
平壤	箕城券番	張錦仙外
元山	元山券番	羅弄珠外
海州	海州券番	朴玉仙外
江原道	無所屬	申海中月外

今日のお料理　午後零時二〇分

荏荷の油燒、茗荷十五個、甜麵少々▲甘味噌▲白味噌、茶のみ茶碗一杯▲砂糖、大匙一杯▲出汁、大匙三杯▲味のもと少々これは茗荷を丸のまゝ燒いて甘味噌をかけて出すのです

脚本朗讀　午後零時二十分

菀奇子　一幕　花井徹郎

登場人物　神祿輔洲　大統將　同副將　西節、大統將の娘、寶理姫、菀奇子　其他武將兵卒群集大勢

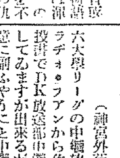

支那の昔或る所の物語、菀奇子は禪輔洲の大統將を不倶戴天の仇とねらつてゐた、が何時しか仇大統將の姫、寶理姫に戀する身となつた、或時心の秘密を打明けて仇を射殺す可き毒矢を盜んで與れと頼む。戀に囚はれた姫の心は千々に亂れた。三毛の兎を神への犧牲に供へる祭の日が來た。祭を祝ひ舞ふ賑やかな人々が一匹の犧牲の兎と毒の矢を放置して散つた後に、寶理姫が現れ毒の矢を手にしその兎を放ち逃して終ふ。祭の人達が再び來てこの事を知り大騷ぎとなる。

大統將は事の由を聞いて國の掟として涙を呑んで姫を斬る。国へ捕へられて來た菀奇子が總ての事情を物語る。大統將は何と思つたか彼に件の毒矢を與へ隙を見て自分を射よと命ずる菀奇子は感激の餘り遂に毒の矢を己の胸に突き立て悲しい姫の跡を追ふて逝く。悲慘の一幕

運動競技　午後二時四〇分

法帝一回戰（神宮外苑球場より）

六大學リーグの中繼放送に就てはラヂオ・ファンから色々な批評や投書でBK放送部中繼係苑田積致してゐますが出來るだけファンの意に副ふやうにと中繼係は語つてゐる

ラヂオ學校　午後六時三〇分

孝子頼山陽のお話　安藤乾幽

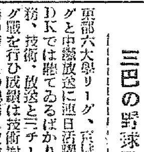

明二十三日は賴山陽百年祭に相當しますので『賴山陽の夕』も全國的の催しもあり全國中繼によつて放送もございますが今晩は小、中學の少年少女の皆さんに山陽が孝子であつた斷を普成高等普通學校の安藤先生がお話し下さいます

講演　午後七時三〇分

最近の對支問題に就て　神田正種

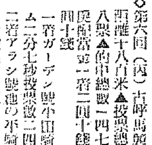

最近の對支問題程國民一般の關心を有してゐるものはありますまいこの問題に對して理解を持つことは大切なことです。今夕は朝鮮軍司令部參謀田中佐が一、支那の對日態度全般一、中村大尉事件の經緯一、支那國民性の解剖等に就て講演される

三巴の野球戰

東部六大學リーグ、實民實業リーグと中繼放送に連日活躍してゐるBKでは聽てゐるばかりではと總務、技術、放送と三チームでリーグ戰を行ひ成績は技術對總務は總務の勝、この總務に放送が勝ち、來る廿四日午後二時半より技術對放送戰が行はれるが口八丁、手八丁で放送部が覇を握るだらうとの自畫自讚のデモを行つてゐる

横濱記念謝恩大賣出し

廿二日より、廿七日まで

秋冬物全店一齊大賣出し

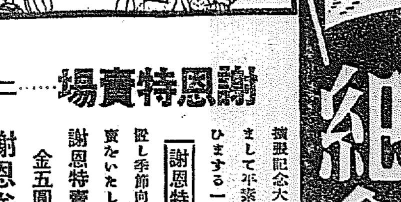

謝恩特賣場……二階

擴張記念大賣出しに當りまして平素の御高眷に報ひまする一端として 謝恩特賣場 を設置し季節向高吳服の大特賣をいたします

謝恩特賣場にて金五圓御買上毎に

謝恩券を一枚宛贈呈申上げます

本場新柄銘仙特賣

本場模様銘仙	三圓七十錢
本場御召銘仙	六圓八十錢
本場男物銘仙	三圓七十錢
本場變り織銘仙	七圓五十錢

綸羽織、模樣物特賣　丸帶、

なごや帶特賣　半襟、小物特賣

ネル、モス特賣　裏絹

八掛特賣　木綿類特賣

御召染小紋特賣

秋の既成服賣出し―二階―

優良毛布特價大賣出し

特價　一圓八十錢　二圓十錢　三圓十錢　六圓五十錢　八圓五十錢　十圓

右の外十二圓以上二十八圓まで各種特價提供

東京帽子株式會社製

新型中折帽子大特賣

ウール特價　一圓五十錢　二圓　二圓五十錢　三圓

この外國產帽子各種輸入品ワード、ボルサリノ、ステツソン等新着

新型コドモ服大賣出し　男女通學服賣出し……三階

書籍、家具、蓄音器部新設　（十月新譜發賣）

臺所用品特賣會…（三階）…

お台所用のあらゆる御必需品を取揃へウンと廉價に奉仕提供申上げます

夜間營業　毎夜九時半まで　但雨天は致しません

丁子屋

奉仕品提供日　二階吳服賣場にて

廿二日	廿三日	廿四日	廿五日	廿六日
白キヤラコ足袋 二足 廿五錢	羽二重友仙 二尺 二圓五十錢	本モス齊尺地 一反 三圓均一	新柄銘仙 三圓七十錢均一	色金波 三丈 八圓

各賣切の節は御容赦願ひ上げます 提供數量に限りがありますから お早く御越し願ひます

秋の大市

九月廿一日より廿七日まで

ウールファー中折帽子　四割引

シヤツ、ネクタイ、クツ下、カバー其他一般雜貨　二割引

特價、在庫品の山積

特價品は割引ナシ

南大門通三

藤木常商店

電本五八三番

國產蓄音器界のナンバーワン

明時堂一手特約店

高級三笠ポータブル

定價金五拾圓

一月十錢位の御小使で一年以上も月賦で御買求め出來ます

從來のマーク印刷の二字に特に御注意を乞ふ

時計貴金屬 蓄音器 京城府南大門通五（京城驛前）

合資會社 明時堂

中學新制　數學講座

（假）新刊　受驗に最適　發行所　東京神田區

婚禮用のし

京城府黃金町二丁目　川井茶舖

遞信局購買

朝鮮總督府遞信局　入札　一、式紙七種　詳細九月二十二日本府官報ニ在リ

贊化病院

京城府明治町一丁目　電話本局二四一番

內科　小兒科

入院隨意　普通病室及傳染病室

醫學博士　古城憲治

嗣子瀧三郎儀京城大學病院に入院加療中之處昨二十日死去致候間此段御通知に代へ謹告仕候也

追而明二十二日午後四時より五時迄の間に南山本願寺に於て告別式相營み候　供花放鳥の儀は平に御辭退申上候

九月二十日

父　森啓助

親戚總代　森久兵衛

友人總代　進辰馬

會葬御禮

岩井淳子

岩井きん

親戚友人一同

金本位制停止
財政危機に瀕した
英國政府の公表

【ロンドン廿日發電】英國政府は先週末に於ける磅爲替の甚だしき動搖に鑑み、二十日關係當局首腦部參集協議の結果現行金本位自由兌換主義の貨幣制度を維持するの不得策なるに意見一致し、直ちに金本位制停止を公表し、更に株式取引所を二十一日一日休場せしむる旨公表した。而して右金本位制停止に伴ふ關係諸法規の改正に就いては二十一日の議會に承認を求むる筈

二億ポンド流出
外國筋からの貸方勘定の殘高決濟加速度的に激増
爲替不安は一時的

【ロンドン二十日發電】英大藏省は金本位停止につき二十日夜左のコンミユニケを發表した
七月中旬以來ポンドの流出二億ポンドを越へ殊に先週末の數日間外國筋からの貸方勘定の殘高決濟は加速度的に激増し政府は金本位を停止するの止むなきに至つた、然し政府若しくは英蘭銀行の債務に影響を與へるものでない、各銀行はこの際必要とさるゝものゝ外英國民に對する一切の外國爲替手形買取を嚴重制限することゝなつた、今回の爲替不安は一時的の人氣によるもので近く恢復するものと信ずる

借入資本の過度引上が原因
内政惡化の爲めではない

【ロンドン二十日發電】英政府の金本位制停止の重大決定の原因は内政狀態惡化の爲めでなく、單に外國からの借入資本が過度に引上げられた爲めであるとなし、政府は着々國際の均衡を確保することに決定してる

停止期間六ケ月か

【ロンドン廿日發電】財界消息通の觀測する處によれば英國政府の金本位制停止はその期間六ケ月となる模樣であると

銀行業者の意見を聽取

【ロンドン廿日發電】金本位制停止公表までのあわたゞしさを極めマック首相は銀行業者を招致して緊急閣議席上意見を聽取した結果ポンド爲替低落に對抗するためには金本位制一時停止の外適當の策はなかつたものである

英蘭銀行
公定割引歩合引上一分五厘

【ロンドン廿日發電】英蘭銀行公定割引歩合は二十日四分半より六分に改訂二十一日より施行する

伯林市場
廿一日休場

【ベルリン廿日發電】ベルリン株式取引所はドイツ國立銀行の勧告に從ひ目下の財界事情に鑑み二十一日休場と決定した

對英爲替の業務は一時中止
淺川一銀支配人談

金本位制中止とは金輸出禁止の意味と思はれる。十九、二十の兩日英米のクロス、レートが十二ポイントも暴落したから普通ではないと考へてゐた。英國は金輸出禁止となるだらうが、我國は先般解禁したばかりだから急には禁止せぬだらう。最近英、獨その他から政情不安等のために米、佛兩國に流れ込む金は大したもので、米國は世界保有正貨の約半分、佛國は二割以上を保有する現狀である。英國が金輸出を禁止するとすれば英國における金利は高くなり、物價も昂騰するだらうから延いて海外輸出が不振に陷るだらう。また米國は他國に多額の債權を有しその決濟方法として物品をとり入れようとするが、關稅障壁によつて意の如くならないやうである。我國の歐洲その他海外貿易はすべてロンドンにおいて決濟されてゐるから英國の動搖は我國の海外貿易に大影響し貿易關係の商品に惡影響を及ぼすことは明瞭である。從つて歐洲は勿論濠洲その他の海外貿易も一時中絶するのぢやないかと思はれる。朝鮮には英國の資本が余りないから直接の影響はなからうが、對英爲替の業務は一時中止する。最近の情勢に鑑み警戒してゐたから現在はポンドの手持はない

總體的に影響薄
個々の場合は別に
任井三井支店長談

大變なことになつたものですネー まさかと思つた生糸の如きも六百圓臺割れを演じ三品百圓臺割れは綿作の實體から見て豫想されぬでもなかつたが、取引所株の暴落は假裝なる投機市場當然の表はれと見るべく、何も彼も人氣的に總崩れに崩れるといふ有樣である。これは事態突發の戰前には必ずあるべき現象であるに違ひない。いはゞ一時の不安人氣に驅られての一時的現象である。今後の日支間の交渉が戰爭、外交においても永引くものと考へねばならぬ しその間幾多の變化は湧いて來よう。滿蒙懸案が徹底的に確立實現される時機が來れば、いくらか國内的には景氣恢復にもなりませうそうなければならぬと思ふのであるが、そこまで到達するには一脈錯ての產業、貿易の

蒙る影響

の重大性に鑑みて又幾多の波瀾を醸することであらう。上海よりの近電には『排日貨熱だが各地に猛烈な排日を叫ぶ暴動を要とする』とあり、鳴呼矢が鉾を放れた以上、經濟上の一時的不利や不景氣の襲來は覺悟せねばならぬが、成る可く早く禍を轉じ福となし、この際過去十數年間に亙る日支問題を解決して從來の痛まぬやうに結末を付けて貰ひ度いと思ふ。日支問題だけでも充分の重要性を含んでゐる上に、英國の金本位離脱が傳へらるゝに至つては、まず／＼不景氣を深刻化するだけである。私の方にはいまだ情報がないので詳しいことは云へぬが、英國も保險財政的に危機に立つてゐるものと見るの外はない。之の問題が立ち所に米國、フランス、ドイツにも影響し、延いて日本の財政、經濟にも影響するからこれまた重大問題である。日本の經濟界に取りてはまた新しい試練を受くる日が來た譯であり、英國としてもかつての世界金融界の中樞を全然失脚した表示であらねばならぬ。英國は今年一月から八月までに廿億圓の入超で、貿易尻の惡いのに一層惡化を加へたものであらう。財政的の窮乏は外國爲替の上において關節を調る必要を感じて來てゐるのではあるまいと歐洲大陸との貿易決濟市場はロンドンだから影響が大きいだらう。しかし朝鮮とは直接貿易がないから朝鮮では內地の影響による間接的の影響に止まるだらう

對英爲替業務の取扱中止
鮮銀と一銀

英國における金本位制の離脱は金融界に衝激を與へてゐるが鮮銀及一銀京城支店においては成行きを重大視し二十一日對英爲替業務の取扱を中止するに至つた

間接的影響
―に止まるだらう―
松原、色部兩鮮銀理事

東京支店よりの來電によれば金本位制中止とあるのみで、詳細のことは解らないが、英國銀行における兌換中止の意味ぢやないかと思はれる。これは英國において國內的には大した問題になるかどうかは解らぬが、對外的に大影響を及ぼすだらう。しかして英國が對外決濟にどんな方法を講ずるかが問題であるが、ポンドの暴落と大幅の高下は免れまい。要するに我國か。日本の

對支貿易

は輸出三億四千八百萬圓、輸入二億八千三百萬圓計六億三千百萬圓で日本總貿易の二割一分に當りわが日本貿易上重要性を帶びて居るが、當分この貿易の大部分は一時中絶休止する譯で、それから來る必然の影響は、株式棉花綿糸、生糸の暴落となつて表はれて來たものと思はれる世界景氣のバロメーターたるユー、エス、スチールも暴落甚しく、直到七十の配當は今期に四朱に下げ、然も大部分は積立金から支出したやうな次第で、此の一事が以つて米國產業界の大勢を明示してゐる。原因は世界的一般不況の外に米國多年高調し來りし高賃銀政策――勞銀の高率――その打擊によつて事業が困難化したものである。英國の方は例の失業救濟、失業保險に依つてその經費を產業界が負擔し切れず、窮徴したもので見去り見來れば、いやが上にも不景氣の現象續出し思はざる事件の突發と共に前途の不況を痛感し難く、望洋の感に堪へぬ。今回の影響を

朝鮮に就て

考ふるに、事業が萎縮し、資本投下が多ければそれだけ今回の問題で受ける打擊も深かつたらうが、その點は朝鮮は事業が幼稚の域を脱せず、幸か不幸かこの內外多事の際にも個々の場合は別として總體的には左程深刻な、直接的な影響はないやうである

軒並の大暴落
慘澹たる成行

かすかな財界の動きにも敏感に反映するバロメーター相場は日支衝突事件、英國金本位制停止の一舉殺到に俄然甚大なる衝動を受けその威をありくと如實に表現して來てゐる。まづ證券市場は十九日日支衝突の飛電達するや氣配俄然軟化して忽ち戰爭氣分と化し殺氣立ち新東株は一舉八圓方の捧下げを演じたが、今朝は更に英國の金本位制停止の報も傳へ、賣氣彌々寄附より十三四圓方の大瓦落を演じ東株にては百圓賣りの聲すら出し對支問題に重大なる關係ある紡績株は何れも十圓以上の暴落を示し、その他戰爭で買はれた鐘紡の如きも朝來嫌氣から一圓三十錢安を見せる等、何れも新値の慘落たる大暴落をなして、東西名古屋等をはじめ全國各市場共立會中止となり、暗憺たる氣配が漲つてゐる。一方主要商品たる米は戰爭氣分でとかく買ひ煽はれ勝ながら內外財界の趨勢を無視し得ず、日支衝突も擴大な傾向なく株式安に追隨して阪地四十四丁安の寄つきから氣配下濃ひ、仁川も三十一錢安の十八圓五十錢寄附から慘落また慘落に百丁押しをみせて立會休憩、その他綿糸、棉花、生糸何れも先行暗澹として趨勢成行を示して來てゐる

奔落また奔落で
一齊に立會中止
廿一日の全國各市場

【東京電報】日支交戰に端を發した株式暴落は英國財界混亂のため東西市場における東株中心の大暴落を見るに至つた。東京は休日前百十九圓九十錢に打留めたものが、十一圓違りから百圓違りまで殺込まれ、遂に午後一時まで立會中止となつた、また休日越の北濱市場もその現はれで立會前より殺氣立ち、賣氣濛々、短期大新寄つき六十圓と七圓十錢方の大下放れより東新百〇八圓十錢と十三圓四十錢方の瓦落を演じ、近來の大相場となり、なほ市場大混亂に長期は寄つきを以て中止し、短期は十時〇八分一旦休憩となつた。なほ東西二市の立會停止に名古屋市場もこれに追隨して一時立會を停止し、その他全國各證券市場も混亂を防止するため立會中止の悲儀なきに至つた

東京後場も立會中止

【東京電報】東京株式市場では善後協議の爲め本日後場を通じて立會中止と決定した

東株幹部が藏相訪問
善後策協議

【東京電報】二十一日臨時休業をした東株市場では岡崎理事長および、片岡、德田、の三常務理事が大藏大臣を訪問して英國金本位制離脱の眞相を確かめた上善後策を協議することゝなつた

直接影響は先づなからう
戰後國債勘定を米國に移してゐるから
―井上藏相語る―

【東京電報】英國金本位制停止につき井上藏相語る まだ公電はないがこれまでの英國財政狀態については相當悲觀的報告が來てゐる。即ち英國は歐洲に設定せる米佛兩國からのクレヂット八千萬弗を僅の期間に使ひ果たし更に擴張するとしても米國側は甚だ悲觀的見解を持して居り、米國市場の英國五分五厘利公債は十八日四ドルの低落十九日には更に八ドルの暴落振りを示したので遂に非常手段を執るに至つたものであらう。又金本位制廢止の詳細は判らぬが單に英蘭銀行條例の範圍內で行ふ金輸出禁止ではないかと思ふ。斯ることは英國自體は勿論他の各國の影響も重大である。我國に對する影響は戰後國際勘定を米國に移してゐるから直接影響はないと信じて宜しい

公債株式取引所
臨時取引中止

【コペンハーゲン廿一日發電】英國の金本位制一時停止の結果諸公債及株式取引所は臨時取引中止に決した

海外經濟電報

鮮銀對外爲替建値 (廿一日)		
倫敦	二志〇片八分三	
紐育	四十九弗八分三	
上海	百六十両丁	
倫敦銀塊	一二片一六分五	
米棉	四十五錢安	
同	二十五錢安	
スチール株	七六弗八分一	
アナコンダ株	一七弗二分一	
日米爲替	四九弗一〇〇分三八	
英米爲替	四弗八五仙丁度	
紐育銀塊	二七仙四分山	

前途暗澹
悲觀材料内外より蝟集

變態なる支那を倒せ、あくまで我が帝國家における權益を擁護せよ。き然立つて百年河清をまつに等しき現狀を打開し禍根を一掃せよとは蓋し日本朝野に起れる聲し叫びであつた。幸か不幸か十九日突發的に發火した挑戰によつて已むなく暴戾の彈雨を浴せ掛くる結果を生じこの飛報は化學の爆發を惹起さしめて氣配懸念的惡化して落潮滔々として息まず商日投げ崩しに新東は八圓方を捧下げ今朝は更らに持株筋の新規賣物殺到と追證切れの投げ物を加へ、米相の底拔

先行全く暗澹
落潮滔々として息まず
全國各市場立會中止

日支衝突事件と海外材料安に氣配俄然軟化して市場總賣人氣と化し八圓捧下げの機先、今朝は更に追證追加出に東新は更に十三圓捧を入れ、この爲英國銀行の金本位制離脱問題に遂に東京は百圓違りの爲め向安くスチールの連續的暴落の惡材料をうけて今朝は東西共に更に一舉十二圓安を演じ人氣全く混亂恐慌來を思はせ、この爲さらに英財界の危機は金本位制離脱を傳ふるあり正に株式の先行暗澹として全く何等の光明をも見出し得ない狀態である。一般人氣を綜合するに日支衝突事件は非常に擴大する主因によつて問題はさのみ擴大する重要視の要あるも政府及び軍部の聲明によつて問題はさのみ擴大する主ならずと見られ、これよりも米國の財界不安、英國財界の危機暴露などは國際財界に此後如何なる痛棒が現れ來るやも期し難しとの警戒が一般的に腦裡にのみこまれた形勢である外貨邪樹、國價の物價き瓦落等の當面の脅威もあり從つて內外にみなぎる軟材料の挾擊を受けてゐる株界の今後は盆々面白からず市場自體としても當限は高値喰合の振合を示してゐるしアーバア景氣で有資助の株式放資の旺盛となつて來てゐる折柄であり、主力株のみが投機買人氣に支へられて高値を保つてゐた點などより略思ひ央ばに過ぐるものがあらうと

立會中止

京取市場においては追證徴金その他の追徴上二十一日前場立會を午前十一時まで延期したが、東西兩市の立會停止に更らに午後一時三十分まで延期し次いで東西兩市場の本日立會休止に本日は休會となつた

株界片語

對支紛爭の擴大化に殺氣立つた市場は物凄い人氣の偏傾を見せ▲いらだつた神經は尖鋭化して極端なる恐慌心理を呼び▲東西を通じて慘落また慘落、奔落また奔落の暗澹たる先行懸念▲世界の工場を目し近代資本主義の祖國であり金融界の覇王たりしイギリスの經濟的沒落と▲米國の恐慌をはらむ幾多の諸因、それにも増して頑強に續ける我財界▲こうした實勢は當然當ならばこの大瓦落は蓋し當然といはねばなるまい▲而して昨年度の未曾有の慘落に恐怖心理を抱きつゝ遊資の横溢に止むを得ず有價證券投資が行はれてゐる現況▲當に清算市場買方の總投げのみならず將來的の劇的物價慘落の注ぐるのは蓋し當然▲とすれば株式ほどなる單に株だけのみでなく財界はどうならうまづ荷をかるくして見送るより他ながらう

商さへ出ず大阪も百四圓をつけたが當所は別項の如く追證徴金徴收の爲延刻して前場立會を見るに至らず後場は各地休市に立會停止であり氣配は新東百四五圓捌みを傳へてゐた

釣瓶落しの慘落に
硬派全く將棋倒し

前場 休日明人氣の買過ぎ模樣に相場の地合は頗る不良に大引せし折柄、今朝は內地共に天候申分なき良好と相俟つて株式の慘落を受けて當限中七圓八十錢先八圓〆五錢と卅一錢安に寄付きも後場阪地の暴落に遲れ走せの投物や金切れ崩分の賣物各店より集中し三節は **遂に八圓臺割れの七圓七十錢から五十二錢五十錢と全く釣瓶落しの慘落を出現し** 買方の利喰ひに六十錢から七十錢と一寸小戾せしも買方の投物夥へす八節は四十五錢と更に暴落なし引際して前場を終つたが前日の止値から約一圓方の暴落で買方といふ買方は全く將棋倒しの慘狀であつた

後場 前場株式の大慘落をうけ商賣傾けて一寸の勢を呈し買方全く降參した折柄、後場も引續き阪地の味なきに一節當中不申先七圓四十五錢と暴落に寄付き、三節には四十錢と落しこの邊の味なき小高下を繰返した

米界展望

相場はとうくく新値に暴落し不作を當にした連中はロアングリといふ形である▲考へてみると豐作に買ひなしといふ譬の如く係り猫も杓子も不作々々で徘に買附くから相場としては事益に行かざるを得ないのかも知れない▲これで不作とか日支の戰爭氣分で買氣に逸つた連中も殆んど投げ盡し目先灰汁拔けも濟んだ形あるから此邊では一服するのが順序かも知れないが未だ不作氣分に容易に消滅せず新陳代謝的に押目を買ふて來る所を見るともう底を突いたものとして買進む筋は一考を要するやうである殊に正米は定期が安くなるとグンくそれに從ふて安くはなるといふ調子だから人氣がも少し賣りに傾る事と正米の整理が一巡片付くまでは買方として迂か乘出せないと見るのが安當のやうである

灰汁拔け難し

今朝俄然慘落を出現した原因が株式安の波動に依ることは勿論大體はそれを動機として買過ぎの反動を惹起するに至つたものである、即ち相場が十八圓臺で久しく下げ

唱へられ國債全く混亂の極に達し悲觀人氣は拂ふべくもない狀況であつた

取組高

二十一日前場までにおける當地延取主要取組高は九千二百十枚にしてうち百枚以上の建玉內容左の如し

京取 賣方白井一一〇〇古證一八〇〇立山三四〇▲買方白井一〇一〇洪盛二〇〇京證三八〇古證一四〇成榮一三〇松山六九〇古野一九〇新田二二〇田中道四二〇立山四三〇
大新 賣方白井二八〇松山四〇〇新田一〇〇田中道五六〇立山一五〇▲買方白井三一〇京證三一〇松山五〇〇立山二一〇
東新 賣方白井四三〇山口二九〇松山三八〇古野二三〇新田二〇〇田中道一二一〇立山四〇〇▲買方白井五三〇正略二一〇京證五九〇成榮一六〇松山四〇〇新田二九〇田中道三六〇立山三四〇

株式賣買
大阪竹原證券株式會社總特約店
京城現株取引市場仲買人
新田耕市商店
京城府黃金町三丁目
電話一五七〇、一九六
本局 自宅 二三九〇

遅つた爲不作氣分が濃つてゐる折柄も大丈夫と見る買物を喚起して人氣が稍買偏傾となつてゐる所へ日支衝突事件で戰爭氣分を喚起し益々買氣を煽ると共に相場は著しき買偏傾となり休日前の如きは反動作用を惹起さんとしてゐた矢先今朝は株式の大暴落と相俟つて其所に大反動を惹起するに至つたものとみるのである現に今朝の不勢は買方の追證によるものでなく只買方側の狼狽的投物や各取引店が金切れ分の賣物等によるものであつた從つて著しく買偏傾がこれを以て緩和されたわけであるが何分値段の低い關係上新陳代謝的には買進んで來る向が多くそれがため完全に買方の灰汁拔けをみることは容易でなき狀態であるから限りにこの邊買方の利喰ひ急ぎで引返すとも眞の復活は未だ不可能とみられてゐる情勢である

安殖を追ふか？

作柄の情勢から云ふて斯の如き慘落は全く意外といふの外なきもこれを相場の性質又は古米の成行きから見ると當然の歸結であつてどうしても今や一般に强つて居る不作氣分がも少緩和し相場の買偏傾か買人氣に一變しない限り本質的に立直る事は不可能を見るのである、現に今回の暴落にしても別にこれと認むべき軟材料があつたものでなく只日支兩軍の衝突事件以來戰爭氣分を以つて彌か上に人氣が偏傾となつた反動に過ぎないのであるして見ると今後共人氣が依然押目買ひを可とする間は矢張り保合ふた揚句はその反動によつて更に安値を追ふ結果に至らぬとも限らないと見られてゐる

因果玉は一掃

頃日來相場の手堅き商狀に不景氣氣分を助長して十九圓捌みから十八圓六七十錢所を克く買進んだ連中は今回の暴落によつて大半投げ盡し買方の因果玉は一掃された形であるから相場もこの邊は下げ止るのが當然で今月上旬から取組んだ相場はこれで一と戰爭終つたものと見られてゐるのである、從つてこの邊は又暫らく保合を繰返し人氣が賣りつくか買ひに偏傾するかによつて又何れにか分岐するものでないかと見られてゐる

買過ぎの反動安

今朝俄然慘落を出現した原因が株式安によることは勿論なるも大體は買過ぎの反動によるもので相場が十八圓台で久しく下げ盛つた爲め不作氣分が濃厚な折柄も大丈夫

堂島前場情報

【大阪電報】彼岸日和良好の外、株の慘落立會中止等の環境不良に踏み退く、株式筋の投げと東京筋、中國筋、地場神戶筋は投げる外、新規賣物歇派は總追證を惱してゐるに對し買方は管理の七千五百石利喰を策頭に海外、東京筋、正米筋京都筋等の利喰買ふのみにて新規買はなし

京城延べ
嫌氣投げ物殺到し
一轉百三十丁奔落

前場 前日戰爭氣分に市場人氣緊張し阪地安をうけて後場軟調を呈した機先今朝は阪神斷然軟化を眺めて仁川の三十丁方の下放れに當所も一同十末十八圓二十錢と四十四丁方下放れて寄付き、更に止めに八十五錢と落し、二回には **遂に八圓臺割れ十末七圓七十錢十一中七圓八十五錢と奔落し投げ物殺到から三十五錢もつけ前日止値より百三十丁の暴落を見せて** 立會臨時休憩に入り六回引續いて立會ひ十末七圓八十錢十一中七圓九十六錢と止めた。寄引、算定左の如し

寄引値 一回十末一八二〇…二二、十一中一八二〇…〇五▲同十末一七七〇…七五、十一中一七八五…四〇▲三四五回休會▲六回十末一七七〇…六六、十一中一七五〇…五六
算定 九末一七六〇、十中一七七〇、十末一七七〇、十一中一七六〇

後場 前場商狀斷然惡化して百三十丁押しを見せた折柄、後場は追證その他の打合せに立會開始延期し午後三時より立會を開始したが小戰合に終ると見られた

京城手形交換高 (廿一日)
枚數 一二、八五〇枚
金額 九九二、五六四圓六

株式 (九月廿一日)

京取短期

銘柄	寄付	大引	高値	安値
京取前	立會中止			
京取後				
鐘新前				
鐘新後				
大新前				
大新後				
安取前				
安取後				
東新前				
東新後				

京取短期 算定と日歩、短期建玉表及び出來高の欄は數値判讀不能 ([illegible])。

東株短期市場

銘柄	寄付	大引	高値	安値
東新前	[illegible]	[illegible]	[illegible]	[illegible]
東新後				

大株短期

銘柄	寄付	大引	高値	安値
大新前	[illegible]	立會中止		
鐘新前	[illegible]			
日產前	[illegible]			
東新前	[illegible]			
日魯前				

大株長期

銘柄	前寄	前引	後寄	後引
大新	[illegible]	立會中止		
同新	[illegible]			
日產	[illegible]			
同新	[illegible]			
郵船	[illegible]			
同新	[illegible]			
鐘紡	[illegible]			
同新	[illegible]			
日糖	[illegible]			
東株	[illegible]			
同新	[illegible]			
東紡	[illegible]			
同新				

安東株式

	前日 前寄	前日 後寄	前日 後引	本日 前寄	本日 前引
當限	[illegible]				
先限	[illegible]				

東京現株

東株 立會中止　滿鐵、同新、東拓、同新、日石、滿蒙毛

期米 (廿一日)

◎仁川

節	當限	中限	先限
前場 一	[illegible]	[illegible]	[illegible]
二	[illegible]	[illegible]	[illegible]
三	[illegible]	[illegible]	[illegible]
四	[illegible]	[illegible]	[illegible]
五	[illegible]	[illegible]	[illegible]
六	[illegible]	[illegible]	[illegible]
七	[illegible]	[illegible]	[illegible]
八	[illegible]	[illegible]	[illegible]
九	[illegible]	[illegible]	[illegible]
十	[illegible]	[illegible]	[illegible]
後場 一	[illegible]	[illegible]	[illegible]
二	[illegible]	[illegible]	[illegible]
三	[illegible]	[illegible]	[illegible]
四	[illegible]	[illegible]	[illegible]
五	[illegible]	[illegible]	[illegible]
六	[illegible]	[illegible]	[illegible]
七	[illegible]	[illegible]	[illegible]

報入値段 [illegible]　値組高(石) [illegible]　出來高 [illegible]　累計 [illegible]

◇大阪

節	當寄	中寄
前場	[illegible]	[illegible]
後場	[illegible]	[illegible]

◇東京

節	當寄	中寄
前場	[illegible]	[illegible]
後場 引アト	六十九錢	

◇兵庫　◇下關　◇桑名

	前場	後場
兵庫 寄付	[illegible]	[illegible]
下關 寄付	[illegible]	[illegible]
桑名 寄付	[illegible]	[illegible]

鮮內延べ

市場	限月	前寄	前止	後寄	後止
◇京城	九末	[illegible]	[illegible]	[illegible]	[illegible]
	十中	[illegible]	[illegible]	[illegible]	[illegible]
	十末	[illegible]	[illegible]	[illegible]	[illegible]
	十一中	[illegible]	[illegible]	[illegible]	[illegible]
◇釜山	九末	[illegible]	[illegible]	[illegible]	[illegible]
	十中	[illegible]	[illegible]	[illegible]	[illegible]
	十末	[illegible]	[illegible]	[illegible]	[illegible]
	十一中	[illegible]	[illegible]	[illegible]	[illegible]
◇大邱	九末	[illegible]	[illegible]	[illegible]	[illegible]
	十中	[illegible]	[illegible]	[illegible]	[illegible]
	十末	[illegible]	[illegible]	[illegible]	[illegible]
	十一中	[illegible]	[illegible]	[illegible]	[illegible]
◇群山	九末	[illegible]	[illegible]	[illegible]	[illegible]
	十中	[illegible]	[illegible]	[illegible]	[illegible]
	十末	[illegible]	[illegible]	[illegible]	[illegible]
	十一中	[illegible]	[illegible]	[illegible]	[illegible]
◇木浦	九末	[illegible]	[illegible]	[illegible]	[illegible]
	十中	[illegible]	[illegible]	[illegible]	[illegible]
	十末	[illegible]	[illegible]	[illegible]	[illegible]
	十一中	[illegible]	[illegible]	[illegible]	[illegible]

大阪期米吻合

	賣方	買方	取組高
當限	[illegible]	[illegible]	[illegible]
中限	[illegible]	[illegible]	[illegible]
先限	[illegible]	[illegible]	[illegible]

◇鎭平銀

	前日 後寄	前日 大引	本日 前寄	本日 大引
當限	[illegible]	[illegible]	[illegible]	[illegible]
先限	[illegible]	[illegible]	[illegible]	[illegible]

市況 (廿一日)

◇大阪棉花

	寄付	前引	寄付	前引
前場 當限	[illegible]	[illegible]		
先限	[illegible]	[illegible]		
後場 當限	[illegible]	[illegible]		
先限	[illegible]	[illegible]		

◇大阪棉絲

限月	寄付	前引	寄付	前引
九月限	[illegible]	[illegible]	[illegible]	[illegible]
十月限	[illegible]	[illegible]	[illegible]	[illegible]
十一月限	[illegible]	[illegible]	[illegible]	[illegible]
十二月限	[illegible]	[illegible]	[illegible]	[illegible]
一月限	[illegible]	[illegible]	[illegible]	[illegible]
二月限	[illegible]	[illegible]	[illegible]	[illegible]
三月限	[illegible]	[illegible]	[illegible]	[illegible]

大阪市中棉場

品名	月積	同
ストリクトミドリング	[illegible]	[illegible]
ブローチ	[illegible]	[illegible]
ベンゴール	[illegible]	[illegible]

◇橫濱生絲

	寄付	止め
前場 當限	[illegible]	[illegible]
先限	[illegible]	[illegible]
後場 當限	[illegible]	[illegible]
先限	[illegible]	[illegible]

◎現物揚高等 五八〇圓

大阪砂糖前後場　寄付・大引　當限・先限 [illegible]
大阪砂糖現物　日糖(ST)現物 賣買中値 十七圓九十五錢

茂平次兇状 【14】
行友李風
藤井耕達畫

東流齋琴國 (一)

用意に傘を借りて出掛けましたが、雨は途中でやんでしまつて、却げればまばらな星の瞬き。幡隨院前から泥濘の多い辻番屋の前を、ヤツと新寺町の通りへ拔けた時、丁度山内の九ツが鳴りました。

臨生つたやうな氣持になつてホッとした三五郎――。

あれから執拗く酒盃を勸められ、嫌ともいへないから茶碗で二杯長玄も、お銀も大分酔搾つてゐたらしいが、茂平次獨りは受けた茶碗を飲み干しもしないで、始終ニヤく秘かに笑つてばかりをりました。

(イヤ、彼奴は何か考へてゐたんだ)

腰を上げかけると長玄は、手眞似で頻りに愚留をしやうとした、お銀は呂律も怪しう崩れて盛んに淫な口を利き初めたが、茂平次だけは些しも無理な留め立をしなかつた。

『これを御縁に是非、遊びに來ておくんなさい』

自身に起つて行燈を提げ、わざく戸口まで見送つてくれましたが、さて三五郎。

――宵間から夜へかけての今日の出來事、恰で夢から夢への繋がり、血氣一圖で經驗のたりない當人には、差當つての思案も分別もつかなくなつてしまひました――

(死骸の婦女は目に見えない急所の當身を喰つてゐる、それを彼奴が心得てゐるといふのも可訝しい――お銀が口を滑つた、茂平次は聞違ひだと打消してしまつたが、補里柳は僅かにお豐の密科だと傍から手出しは出來ねえ、惜い風だが然とも思へない女の以聯、もう少しお銀に泥を吐かせたら幾らか種は洗へさうだが、野郎にあゝして頑張つてゐられたんでは迂闊下手な手出しは出來ねえ、惜い星だが暫くソッと泳がせて置くつもりで、ムザく今夜は引揚げるんだが、マア宜い、せめて茂平次の隱れ家を突き止めたゞけでも儲け物)

惜い星とは『秘密な策謀』といふ意味、泳がせるとは手を觸れないで放つて置くこと、どちらも仲間の隱語であります。

併し、何より氣に懸るのは、理由の判らないお豐の蹤跡、今の三五郎にしては隨分から懸念かつた

といふことが、我身に關はる一大事なので、

『エヽッ悩々する物はねえ、成る程やうにしか成らねえ世の中、明日になつたらマタ何とか、明日一日の風が吹くだらふ？』

泥濘を極めて雨傘を片手に、泥溝店から右へ曲ると兩側が寺院の練塀つゞき、往來も途切れてシーンとした春の夜寒の雨上り。

安倍川町はもう目の先に見えてゐるんですから、ソコに隱らぬ心氣の油斷、身體の隙が出來ました法成寺といふ寺院の門の前、灯の入つてゐない石燈籠の前を通り掛つた時。

『オヤッ？』

出足を退て立ち停つた三五郎の眼の前へ、何處からどうして飛出したのか唯眞黒な人影が。

『危ね！』

蝶のやうにドンと一つ、出合頭に打突つて來ました、自分の口から『危ね』と斷つて態々他人に打突る奴もないもの、普通の風體ではありません。

『ア痛え、何をしやアがるんだ！』

不意を喰つて悸きましたが三五郎、傘を交すと雨傘でサッと横薙ぎに、蹴めく相手を蹴り飛ばしました。

『オヤッこの野郎！』

受身を斜に透かされたから、ヘヅミに泳いで一旦前へ倒らうとしましたが相手も曲者、一足出に踏み止まる、捻向く、立ち直る、二度目の氣合で飛掛る、その敏捷いこと身の輕いこと――

『來やアがつたな？』

此方も業師だ、腰物の傘を放り出すと一足引き、自身の草履を脱いで素ツ跣足の構へ、どうも行摺りの醉漢や物盗の類でないと考へたからです。

『おゝ！』

と眞正面から、踏り掛つて組つく途端に、思ひがけない石燈籠の蔭から、前と後へ飛び出して、左右の横手から、也ひ付いた三個の影。伏勢の敵はどうやら三人組らしい。

『捕縛ちまへ！』

『よし、心得た！』

三五郎は今、幾重にも包まれる形になく、第一の敵と引組んだまゝで手鞠のやうに地上を轉がり廻りま

京城日報

婦人世界 十月特輯

子供本位新型毛糸編物號

この一册で今年流行の新型毛糸編物六十五種が寫眞入で圖解 全部わかる

◎配色本位のきれいな新型六十五種を現代一流大家が執筆
◎初心の方も讀めばスグ編めるやうに寫眞圖解で懇切說明
◎菊版百二十頁にわたる特輯で是だけでも一圓の價がある

■基礎編みの仕方…(これだけ心得ておけば初心の方でもスグ何でも編む事が出來るやう詳しく說明す)
■赤ちゃん用五種…(赤ちゃんのサックとボンネット・鈎針編のケープ・オーバー・山道編應用ケープ)
■二三歲用十三種…(女兒ドレス・ブルマース・ちゃんちゃんこ數種・鱗模樣のドレス・ピエロ帽子等)
■四・五歲用十種…(袖なしスエター・帽子・ジャムパー・變り縞編みのスエター・新型帽子など色々)
■五・六歲用四種…(男女兒の新型スーツ・新型スエター・孔雀編のスエター・スマートなオーバー等)
■六・七歲用八種…(木葉模樣のドレス・花つなぎのドレス・變型ロンパー・コート付ドレスなど色々)
■八・九歲用十種…(洒落なジャムパー・ポケットに新工夫のスエター・鱗物のような男女兒コート等)
■十・十一歲用六種…(少女スエター・鎖編オーバー・直線模樣のスエター・重寶な女兒外出用コート等)
■十二・三歲用九種…(市松模樣のスエター・スポーツ好みのスエター・新柄マガキ編のスエター等色々)

女學生は狂氣の如く泣き叫ぶ
―大阪市立高女校長の休職事件の眞相は?―
「私達の校長先生を返して下さい」と可憐な女學生は若槻總理大臣にまで歎願した大阪高女事件の裏には若い女書記の謎死もあつた! 特派記者はこの眞相を調べて始めて發表。

トテモ有利な 勸業復興・債券利殖法
驚くなかれ年利廻り十八割四分八厘に廻ることさへある債券の利殖法は不景氣時代にモッテコイです。しかも家庭で誰れにもやさしく出來るのです。その秘傳を專門家が詳く傳授

澤山な記事の中にも光る大呼物
◎運命を不思議にあてる透視家の實驗(中尾良知先生の話)
◎相手の人相で自己の結婚運を知る法(櫻井大路)
◎不身持の夫に下された嚴しい審判(橫田前大審院長)
◎一品十錢で出來る和洋支料理(全十二種)
◎婦人病を治すお灸の据ゑ方(原博士)
火傷・中耳炎・乳腺炎・關節炎・神經痛を治す里芋療法(中山忠直)
■モダン語漫畫辭典……(トテモ評判!三色ページ!)
■現代語の源氏物語……(「源氏物語」愈よ現はる!)

ミス日本地方代表發表
いよく各地方十代表三人の美人寫眞を發表

價五十錢 送料參錢 東京京橋區銀座西一 實業之日本社 (振替東京參貳六番)

判任文官講義 帝都五大學教授指導
就職を急ぐ諸君は本講義を 小學卒業の學力にて充分
本講義見本無料贈呈 內容見本ハガキで申込次第進呈
自宅獨學一年で各種判任官
東京市下谷區上根岸町三九 日本普實大學出版部

外務省囑託 杉田祥夫著
大南洋へ 附 南洋渡航案內 暹羅語・和蘭語及馬來語會話
南洋は無限の寶庫、著者は大南洋通、記事有益無比
行け南洋へ、是我が海外進出の一大目標。本書は我等の開拓を待つ大南洋各地の風土・民俗・土地・貿易・政策・輸出入・企業・交通・農・林・鑛・漁其他の產業・都邑・交通等を詳說し、更に邦人の企業・發展の狀を懇述して不景氣打開上、實業家、青年の一讀を要望した著。
菊判三六六頁美本函入全一冊 南洋地圖一葉寫眞二十四葉附 全一圓五十錢 送料金十四錢

唐手術
唐手指導大家 富名腰義珍著
天下無敵の唐手、強盜、暴漢、何でも恐れるに足らず
九版 唐手はただ拳骨を如法縱橫に構へて突擊するだけで、どんな強敵でも必ずぶッ倒す。百パーセントの恐ろしい護身術だ。今、帝大、慶應、一高、早大の學生が盛に研究してゐる世界無比の唐手の型と術を詳細に解說したものは唯本書あるのみ。學生は無論、男も女も老人も必讀せよ
中判三〇四頁 寫眞一七八 全三圓八十錢 送料金十二錢
東京市京橋一丁目八 振替東京四六八四番 大倉廣文堂
賣捌 大阪屋號・博文堂・駸々堂・盛文館・東海堂

早稻田 中學講義
開講迫る
新中學令に基き大增補せる模範講義
いよいよ獨學者の時代が來ました。文部省は學制改革案を發表して、一般獨學者も中等學校卒業者と平等に、大學、專門學校への入學を許可しようとしてゐます。されば、新時代の第一線にたつて活躍せんとする獨學の青少年諸君は先づ定評ある本講義によつて、中學卒業の學力を養ひ、將來成功の確固たる基礎を作られんことを敢てお勸めする。
他にない大特典
早稻田大學への特別入學 成績優等者への學費給與 早大圖書館の無料閱覽 地方講演會の自由聽講 質問自由解答親切 雜誌地圖讀本無代配布 獎學金の提供
內容見本進呈 ハガキで申込次第
毎月一回發行・學費月一回 前期後期各一ヶ年修了
雜誌「早稻田」毎月進呈
東京牛込 早稻田大學出版部 振替東京一一二三・電話牛込三四五番

新學期開講 第十五回
東京農業大學講義
強固な基礎。權威ある講義錄。農村獨學者唯一の進路―來れ
見本進呈
他に中等程度の講義録二種月刊雜誌農民文化を發行す
東京市外世田谷町常盤松 東京農業大學內 東京農業大學出版部

燈火親しむ 机上に ノーシン

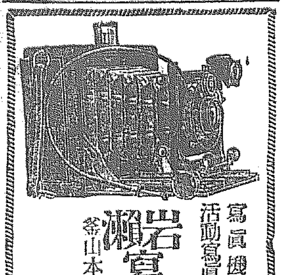

寫眞機械 活動寫眞機 一式材料
岩瀨寫眞機店
釜山本町一丁目(電車通) 電話七五五番 振替釜山七五五番

クスリハ山岸
卸と小賣―通信販賣 毎月營業月報進呈
京城府本町一丁目 山岸天佑堂 電話本局三七二二・二〇四 振替京城二二〇三

脚氣
パラヌトリン
米胚芽の有効成分 ヴイタミンB豐富
脚氣はヴィタミンB補給によりて殆んど決定的に治療す。隨つてヴィタミンBを缺くことなくば之に侵さるゝ憂ひなし。パラヌトリンはヴィタミンBを最多量に含有する米胚芽よりその有効成分を合理的に抽出せる新製劑なれば脚氣の豫防と治療に最も卓効を奏す。
本劑の注射液は疼痛感なく特に急性症のため三cc五ccの注射液あり液劑はアルコールを含まず心臟苦悶を伴ふ脚氣に對し服用上何らの不安、副作用なし。
(全國藥店にあり)
製造發賣元 鹽野義商店 大阪市東區道修町・東京市日本橋區本町

最新刊
工學博士 長谷川正五閱序 陸軍造兵廠技師 川井一校訂 大阪工廠技師 山中秀男著
最近實施 日本標準 實用機械製圖法
菊版洋裝函入 本文二百六十頁 圖版百四十圖 定價二圓五十錢 送料十四錢
今度商工省工業品規格統一調査會は日本標準規格を各業に制定し、是等製圖法も日本標準に由らねばならなくなつた。之れは全く製圖の革命であり、尙又本書の新出である。日本標準に由るは勿論、從來の製圖法及製圖法を比較し、限界ゲージ工作、バイピング、內外諸工場の部分品明細書、圖面記載欄、圖面明細書等を懇切に述べたるものである。
內容見本進呈
書店にあり。有力一東京市小石川區丸山町一 振替東京六一八〇番 大日本工業學會

◎現在の出版物が讀者に豫想外の好評を博し、而かもそれが永續するの惡い現象として世間一般の話題となつて居る。何のためにさうなつたのか。出版タイムス社は其雜誌行の日本出版大觀中にその消息を闡明して居る。それは
山海堂の出版方針は量よりも質を貴ぶのが特徵でその出版物は何れも一粒選りの物ばかりで、他の追隨を許さない云々
と。如何にもその眞を穿つて居る。弊堂の出版物は體裁の上からは左程の多數でもないが、その販賣の方では實に一驚を喫する程の好成績を擧げて居る。是れ全く弊堂が共益主義を標榜し、己を益すると共に一般讀者を益することを標的とし、一意品質を選ぶに重きを措くためであると信ずるのである。

改訂新版 佐藤正範先生著
改訂 最新研究 國文の解釋
本書は國文解釋の方法を說き重版六十回に及びしが時勢の進歩に鑑み今回嚴平改訂し先づ學者上の態度解釋の通則を說き更に文法的要語・修辭的要語・基本的要語を詳說例解し向後類及び活用例を附記し次に實力補充用として上古より現代までの用書四十餘種より問題に適當なる材料を選定し之を前述の態度方法に準じて詳解且鑑賞せり隨つて本書の面目は全く一新せり敢て之を諸君の座右に捧ぐ
最新ポケット型 四二〇頁 定價金壹圓參拾錢 送料金八錢

佐藤正範先生著 五〇版 最新研究 漢文の解釋 最新ポケット型 四百九十頁 定價壹圓六拾錢 送料八錢
佐藤正範先生著 三五版 最新研究 國文法の要領 定價金參拾五錢 送料金貳錢
文學士 湯地孝先生著 八版 最新研究 現代文の解釋 最新ポケット型 三八〇頁 定價壹圓參拾錢 送料六錢

增訂改版 小野圭次郎先生著
增訂 最新研究 英文の解釋
最新ポケット型 四八〇頁 定價金壹圓五拾錢 送料金八錢
著者は兒童及び青年期の心理研究の世界的權威 G Stanley Hall 博士の闡明せる原理及び實際を多年研究して學生の心理狀態に深く通曉し此心理的學殖を巧に應用して「英文の解釋」其の他を著はす是れ稀有の名著の生れし所以である。而して本書は今や三百二十餘版を重ね本書以前類書二十餘種以後に五十餘種あれども斷然他の追隨を許さず益々其の光彩を發揮す敢て之を幾萬の學生諸君に推擧す

最新刊 小野圭次郎先生著
最新研究 英語の單語
最新ポケット型 三四〇頁 定價金壹圓 送料金六錢
本書も亦學生の心理狀態を考慮して編述せる力作なれば從來の類書とは全く其の行き方を異にし下級生のアタマに適應する語類を第一編に集め次に上級生に適する單語を第二編とし最後に近年の入試に出でたる最も困難なる語を集めて第三編とす。果せる哉本書一たび出づるや在來の類書を風靡して僅々八ヶ月にして二十六版の多きに達し雜誌英語青年より「よく行き屆いた單語帳である云々」との好評を受けたり

小野圭次郎先生著 一六版 最新研究 英語の作文 最新ポケット型 四七〇頁 定價壹圓五拾錢 送料八錢
小野圭次郎先生著 九〇版 最新研究 英語の文法 最新ポケット型 五〇〇頁 定價壹円八拾錢 送料八錢
小野圭次郎先生著 五八版 最新研究 英語のアクセント 定價金貳拾五錢 送料金貳錢
小野圭次郎先生著 明治六年版 高等學校 專門學校 入學試驗英語問題集 定價金參拾五錢 送料金四錢
文學士 藤原親道先生著 五版 最新研究 日本歷史 最新ポケット型 四七〇頁 定價壹円四拾錢 送料六錢
文學士 藤原親道先生著 八版 最新研究 西洋歷史 最新ポケット型 五〇〇頁 定價壹円五拾錢 送料八錢
川合貞太郎先生著 七版 最新研究 外國地理 最新ポケット型 四二〇頁 定價壹円參拾錢 送料六錢
鈴木豐先生著 十三版 最新研究 動物學の講義 最新ポケット型 四〇〇頁 定價壹円參拾錢 送料六錢
鈴木豐先生著 五版 最新研究 鑛物學の講義 最新ポケット型 二九〇頁 定價壹円 送料六錢
工學士 齋藤多喜雄先生著 四版 推理的新研究 物理の解法 四六判三八〇頁 定價壹円貳拾錢 送料六錢
工學士 齋藤多喜雄先生著 六版 推理的新研究 化學の解法 四六判三四〇頁 定價壹円 送料六錢
山海堂編輯部編 昭和六年度 高等學校 專門學校 入學試驗問題全集 菊判二六〇頁 定價五拾錢 送料六錢
發行所 ◀圖書目錄無代進呈◀ 東京神田區北神保町 振替東京二六九一 山海堂出版部

信仰と修養
一、キリスト教の諸書籍を準備して御貸與いたします。
一、本會へ御入會の方に毎週「新生」を御送りいたします
一、本文庫の書籍目錄はお申越し次第お送りいたします(ケール氏著)
京城新生會

府立 仁川病院
院長 醫學博士 小兒科 內科 岩井勝三郎
副院長 醫學士 產婦人科 外科 西野入眞澄
電話 一〇二・六〇六番

北大營守備の我一個中隊全滅
電線切斷詳細不明

【奉天二十一日午後十一時五十七分(滿洲時)發至急報】二十一日夜十時半北大營警備の我第二十九聯隊一個中隊は支那兵の逆襲を受け全滅す、敵は裝甲自動車で來襲せるものの如く我軍隊は奉天全市の自動車を徵發し、裝甲自動車と共に應援に急行した、尚支那兵は一切の電線を切斷したため詳細不明である

濱本少佐の一隊急行

【奉天二十一日午後十一時二十四分(滿洲時)發至急報】二十一日夜十時半支那兵の大部隊が小銃大砲を以つて北大營に逆襲すとの急報に接し、我軍濱本少佐は歩兵二ケ中隊機關銃隊一ケ小隊、歩兵砲隊若干を從へ裝甲自動車にて現場に急行した

我軍吉林を占領

【奉天廿一日發至急報】吉林在住の我が居留民保護の爲廿一日午前十一時吉林に向けて出動せる第二師團の裝甲車の誘導軍事列車は途中敵の狙撃もなく又線路の故障もなく午後六時到着した、無抵抗明渡し交渉の爲午後二時二十分吉林を發したる吉林軍參謀長はその途中我が裝甲車に乗りかへて共に吉林に引返し我軍はこゝに全く吉林を占領した

吉林陷落公報
關東軍司令部發表

【奉天二十一日午後九時五十七分(滿洲時)發至急報】吉林城は第二師團の一部により二十一日夕刻完全に占領された旨正式に報告があつた

吉林占領軍
更に天圖鐵道により局子街の暴徒掃蕩か

【長春廿一日午後六時五十一分(滿洲時)發電報】我軍は吉林軍使と會見の結果おそくも廿一日午後六時半頃までには吉林軍の主力の武裝解除を行ひ昌城占領後は一部を誆して警備に任じ、一部は更に吉敦線にて敦化に出で更に天圖鐵道により局子街方面の暴徒を掃蕩する模様で、なほ主力は本夜中長春に歸還する模様である

長春は激戰の跡歴然
恒吉高級副官談

【奉天廿一日發特電】廿日本庄軍司令官の命によつて長春方面における死傷者弔慰問に派遣された恒吉高級副官は廿一日朝歸着したが氏は語る

今回の戰傷死者に對し弔慰を表し、負傷者を見舞ひ葡萄酒を見舞品として贈つたが何れも感泣してゐた、長春は聯隊と滿鐵病院に分けて收容療養中であるが田代長春領事夫人を幹事とする同地特志看護婦全員三十名が同情ある手あつき看護に當りつゝあるのを見て涙ぐましく感じた、長春は意外の激戰の跡が歴然として、敵も相當被害ある模様で今尚附近は支那兵死者の死體が二個ばかり遺棄してある、ハルビン方面は通信機關切斷の爲狀況に不明である

吉林軍のけふ武裝解除
服さねば殲滅

【長春二十一日午後十時八分(滿洲時)發電報】吉林軍は吉林城より二十支里退却し依然沈默を守つてゐるが、我軍は二十一日夜一晩休養の上、二十二日朝八時吉林軍の武裝解除を行ふ豫定で、萬一これに服せざる時は徹底的にこれを殲滅する

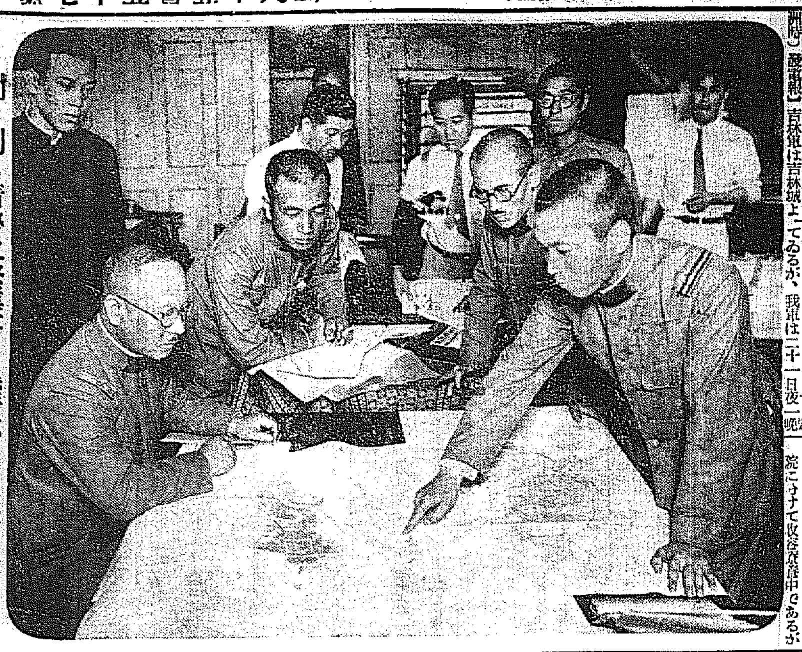

刻々到る情勢に緊張する陸軍省新聞班

下九台に敵影なし

【奉天廿一日發電】吉長線占領區域の守備に任じつゝある第五大隊長よりの情報によれば下九臺の支那兵は殆んど逃走した模樣で敵を認めず目下所在捜査中であると

鄭家屯迫擊砲隊通遼に退却ず

【奉天廿一日午後八時一分(滿洲時)發電報】鄭家屯に在つた支那追擊砲隊は廿日日本軍來るの報に通遼方面に退却した、彼等は同地の警備外他意はないといつてゐるがその眞意は怪しまれてゐる

寛城子驛占領をロシア側注視

【ハルビン廿日發電】ハルビン駐在ロシア代理總領事オルロフ氏は南京政府外交代表鍾毓氏との會見の際日本軍が寛城子に侵入し露支合辦經營を表示する驛屋上の旗を引下し且停車場を占領したことは露亞連絡の列車運轉を妨害したものだと語つた由、なほロシア側は事態の推移を注視してゐる

朝鮮卅九旅團昨夜奉天に着く

【奉天平田、北原兩特派員發電】朝鮮混成第卅九旅團は二十一日夜入奉奉天市民は全市をあげて驛ホームに、驛前廣場および道路を埋めて盛んなる歡迎をなした

奉天要人家族北平に逃る

【天津二十一日發電】東北軍參謀長榮臻、臨兵司令臧興顯及鮑文越氏等其他奉天要人の家族は二十日奉天をのがれ二十一日天津通過北平に向つた

平田少佐奉天に急ぐ

【金村電話】陸軍參謀本部附平田正判少佐は廿一日朝東京を出發旅客機で同午後六時安奉島着同七時二十分京城發列車で奉天に向つた機中である

柴山少佐京城通過歸奉

【金村電話】時局多事なる折柄そのデリケートな立場にたつ故に各方面の注視を集めてゐる張學良顧問柴山少佐は日支衝突とゝもに急ぎ歸奉の途につき廿一日夜京城通過北行した、記者に對し左の如く語つた

『あまり突然なので實は甚だ驚いて歸奉の途についたのだが今度の事件が如何に發展するか、又これに對し張學良氏が如何なる態度にいづるかはデリケートな立場にゐる自分の口からは申しかねる、自分は中央軍部當局からの意嚮を學良氏に傳へるといふことはない、事件の進展につれ自分の進退が非常に注目されて居るが自分も大和魂を持つてゐる日本軍人だこれ以外には何事もいへない

總督國境視察時局の爲取止か

宇垣總督は廿三、四日頃國境地方巡視の豫定であつたが時局のため取止めとなる模様である

羅南部隊上三峯で待機

【間島特電】上三峰に集結中の羅南部隊には未だ出動の命令なく待機中である

擧國一致日本と一戰を覺悟
國民政府の對外聲明
◇—二十日發表の筈

【南京廿日發電】滿洲事件に關する國民政府の對外聲明は本日發表の筈なるがその要旨は『擧國一致日本と一戰を交ゆる覺悟を有す』と言ふにある

大規模の排日起らん
中央黨部全國に對日報復行爲準備を通電

【上海廿日發電】今回の衝突事件の影響が果して何の程度まで擴大するか俄かに豫測を許さぬが、中央黨部はすでに全國に通電して對日報復行爲を準備せよと命令をりその結果排日運動全國に起るべく然かもその範圍は前例なき大規模のものと覺悟せねばならぬと識者はみてゐる、この結果在留邦人に對する直接報復手段の出現が最も憂慮されてゐる

黄顯聲逮捕

【奉天廿一日發電】奉天における排日の親玉である遼寧全省警務處長黄顯聲は十九日夜城内公安局で我軍のため逮捕されたと判明した

軍事輸送官吏會延會期

廿一日より鐵道局にて開催の豫定であつた軍部輸送官吏會は時局の爲無期延期となつた

國府中央要人緊急會議を開く

【上海廿一日發電】國民政府中央要人は昨夜緊急會議を開き王正廷氏より第二次抗議提出の顚末の報告を受け左の通り決定した

一、奉天陷落哀悼のため全國半旗を掲げ娛樂音曲を停止す

二、王正廷、陳天來等をして對外宣言を起草せしむ

哈市總領事館に爆彈を投下さる

【ハルビン廿一日發至急報】哈爾賓の我が總領事館は廿一日午後九時二十分爆彈を投下された

各所に爆彈を投ず
鮮銀支店と特務機關

【ハルビン廿一日午後九時廿二分發至急報】二十一日午後八時支那人朝鮮銀行哈爾賓支店に爆彈を投ず、同十時四十五分ハルビン我が特務機關に爆彈投ぜられ窓ガラス木葉微塵に破壞さる人畜には異常なし事態愈急

正金にも爆彈

【ハルビン廿一日發電】正金哈爾賓支店に又々爆彈を投ぜらる時に午後九時十五分

新聞社其他にも爆彈投下頻々

【ハルビン廿一日發至急報】鮮銀支店に爆彈を投じた支那人は次いでハルビン日日新聞社にも爆彈を投じ料理店春日樓のガラス窓を滅茶々々に破壞さる

支那側責任を以て保護を言明
計畫的爆彈投下に對し

【ハルビン廿一日發至急報】廿一日支那側の計畫的邦人側各所への爆彈投下は多く不發に終つてゐるがこれに對し我總領事館は即刻支那側への治安維持、邦人の生命財産保護要求に對し支那警察廳長は日本總領事館を訪問し、責任を以て邦人を保護すると言明した

滿洲里平穩
勞農領事轉電す

【滿洲里廿一日發奉天經由電報】日支衝突の報は漸く本日當地に達したが、當地方支那人の對日態度は依然平穩である、唯國境方面には勞農軍が相當移動した模樣あり勞農領事館ではハルビン方面からの報道を一々モスコーに轉電し多忙を極めてゐるが、勞農側の態度は今のところ靜かに日本の行動を見極めた上第二段の策に出でんとしてゐる模様である

哈市居留民悲壯な決意
義勇隊編成

【奉天、平田、北原兩特派員發電】ハルビンの居留民はきはめて不穩にして急き義勇軍を編成して要所を定め兵器彈藥を分配悲壯な決意をもつて萬一にのぞんだ

間島方面へ 本社[illegible]特派員派遣

本社は間島方面の事態漸次急迫を告げて來たので、本社員栗原禮二氏を間島方面に特派し同方面の狀況を特報せしめる事となつた【寫眞は栗原記者】

朝鮮軍司令官命令前の出兵で
參謀本部に遺憾の意を表す

【東京電話】林朝鮮軍司令官から關東軍司令官から救援を求められ金谷參謀總長の命を待たずして出兵せり遺憾に堪へずとの電報が二十一日午後參謀本部に到着した、よつて杉山次官、梅津參謀本部總務部長は午後五時閣議散會直後南陸相を急遽首相官邸に訪問し報告した、依つて南陸相は折柄參集中の若槻、幣原兩相に井上藏相に諒解を求めると共に今後の方針につき重要打合せを遂げた

飛行隊北鮮出動
自動車も徵發

【平壤特電】廿一日平壤飛行聯隊數機は羅南へ出動の命令あり八八式偵察機一機先づ連絡のため發した同隊では同日午後五時平壤府内から自動車六臺を徵發した、同自動車は羅南へ向け急送さる筈、なほ待機してゐる飛行機の出發日時は決定してゐないが何時にても出發できるやう準備すみである

大邱聯隊更に出動
二ケ中隊北行

後緊方面への出動準備命令をうけたもの如く異常の緊張を示し準備に忙殺されてゐる

【大邱特電】廿一日朝大邱第八十聯隊に出動命令下り準備を進めてゐたが、一切の準備整ひ一大隊(二個中隊)は○○時○○方面へ向け大邱驛を出發北行した

本府辭令(十九日附)

本府内務局長 牛島省三
本部學務局長 池田清
有賀光豊
朝鮮電氣事業調查會委員被仰付(各通)
本府遞信局事務官 坂上滿壽雄
朝鮮電氣事業調查會幹事被仰付
森田一雄
依願朝鮮電氣事業調查會委員被免
([illegible]林署) 本府營林署技師 西口龜作
陞敍高等官三等
本府全羅北道全州郡守 原谷作次郎
委任官を以て待遇せらる
(平北)道警部 道立醫院書記 村田実盛雄
平北道立新義州醫院長を命ず

太平漫語

西鮮、北鮮を見て第一に感ずるものは火田民の跳梁跋扈と當局の對策が一體どうなつてゐるかどうかであらねばならぬ▲國田平南知事に訊ねても井上咸南内務部長に聞いても相當の措置は探つてゐるとは傳へられるが結局困つた問題だと頭を抑へ遊ばず▲それもその筈で、全鮮的にいへば約三百萬の火田民、これを咸南だけに見るも約四十萬人あるといふから驚かされる▲一口に火田民といつても中には五六頭の牛を有し、數十町に亘る畑を耕してゐるものも少からず、更にその近所の繩張りを牛耳つて數百萬圓の財産を擁する富有階級もある▲今年は不幸にも秋になつて霜の訪れが早かつた爲めに實入れなく、税は何時まで經つても『すゝき』のやうにしや一んと立つてゐる。彼等が困る反面に陸軍々馬の飼料がそれだけ缺乏を告げた譯で、一寸既諍するところが多い▲日支衝突事件に加ふるに英國では金本位離脫を聲明するし、東京を中心に關東地方の强震あるなど、景氣恢復の機運は當分望まれぬことゝなつた▲然しながら日支の關係は十數年來の癪窓で、これをキツカケに癇を除き去ることが出來れば、一時は貿易產業上相當の痛みもあらうが、禍を轉じて福となすことも出來ようし、それから後がスーツとすることだらう▲この意味において眞髓は可成り深いところまで突き進んだ後で行きつけば、それだけ後日の禍は減るといふもの—

「間島の不安狀態氣の毒に堪へぬ」
昨夕急遽歸城の—池田局長語る

九日京城驛出發、十三日間にわたり咸南北、間島地方を初度巡視中であつた池田警務局長は日程を變更して二十一日午後六時二十五分京城驛着列車で歸任したが途中議政府まで出迎へた記者に對し次の如き談話をなした

日支衝突事件は間島地方を去つて十九日夜穩城で聞いた。間島地方には十五日龍井村に行つて十八日同地方を去るまで三泊四日間ゐたが在住同胞二十一萬餘人の生活は實に氣の毒に堪へない。同地方は一望千里の沃野で而も九分通りまでは朝鮮農民の手になるものであるが多くは高利的の負債に苦しんでゐる狀態である。これが救濟策も勿論必要であるが自分は先づ同胞諸君が安心して毎日の仕事が出來るやうにすることが第一であると感じた。間島地方には中國兵三千、警官二千五百計約五、六千人もゐるが僕が同地を去る前晩なども共匪のために朝鮮人が二名射殺された事件があるほどでその不安狀態に氣の毒に堪へない。今度の日支衝突事件で間島地方は極度の不安狀態にあると言ふことだが朝鮮内から警察官を出すか否かについては外務省の管轄であるから向ふから何とか言つて來ねば仕方がない。更に角間島地方は從來の耳聞目見のものがあつたので非常に參考になつた

甲子倶樂部の滿蒙時局懇談會
決議文を作り各方面に檄す

滿洲に於ける時局紛糾問題に關し密接な關係のある朝鮮として怨せにすべからずとなし廿日午後二時三十分より朝鮮ホテルにおいて在京城民間有力者を網羅して時局懇談會を開き決議文をつくり各方面に檄をとばすことゝし今後時局大會として永久的に輿論を喚起すべしと大いに氣勢をあげたが、引續き廿一日午後二時より長谷川町甲子倶樂部にて委員會を開き實行方法を協議することゝなり民間の有力者二十數名出席、まづ陳内茂吉氏を座長に推し、決議に基づく方法をはかりとりあへず實行委員として幹事を選び、幹事が萬事を遂行することに決し座長及び詮衡委員が左の十氏を幹事に推薦した

成松綠、曹秉相、肥塚正太、西宗爾、藤村忠助、伊藤正、戸島

寛城子及南嶺我軍戰死者

【長春廿一日發電】十九日の寛城子及南嶺の戰鬪における我軍の戰死者氏名は左の如くである

一、獨立守備隊戰死者
第三大隊第三中隊長 倉本茂大尉
第一大隊第二中隊長 前田岡孝治中尉
芦田特務曹長、加藤軍曹、淺川軍曹、幸田伍長
兵卒 小林行藏、奥山喜藏、小野勝吉、佐藤要、濱田健三、加藤連、三浦右吉、佐々木倉治、柴山忠之進、與川一、福澤茂三、菊池正八、遠藤源八、大山治三郎、仙田勝雄、山田辰助、中澤八郎、高橋仙之助、加藤村雄、岡部信太郎、山鹿伊勢松、佐々木秀見

二、第四聯隊戰死者
見習士官熊川武、同菅原武助、軍曹森榮一
兵卒 太田一、加藤金作、三浦健將、金子治、菊地晨、大谷平治、青柳勇、大澤武雄、宮崎幸太郎、正木德治、三田川武雄、鷲尾大雄、高橋政藏、渡邊隆三、橋本安治、正木久治、須藤守雄、鈴木榮三郎、高橋榮藏、松田正吉、淺原弘、小原武治、太田文三、石川甚三郎、相澤一郎、桐川彥四郎、加藤雄三、大塚弘吉、小山内榮治、戸田健三郎、大延田八四郎、高橋健二郎、後藤美代吉、以上三十七名

三、負傷將校氏名
獨立守備隊第一大隊 小別野中佐
同第一大隊第二中隊長 武田定治中尉
第四聯隊 栗崎忠常中尉

諸次郎、宮林泰次、平井熊次郎、池田長次郎

龍山七九聯隊異常に緊張

龍山歩兵第七十九聯隊は廿一日午

水災慰問品受領を拒絶
宋會長不在を理由に

【上海廿一日發電】水災慰問使深澤男は今朝十時國民政府水災救濟委員會長宋子文氏を訪ひ慰問品を贈呈せんとしたが、宋氏の南京行きを理由に之を拒絶し其の受領を肯ぜず遂に慰問品由に迷ふといふ面白からざることとなつた、此は滿洲事件から支那の感情を激昂せる爲めで日本側は極度に憤慨してゐる

特許 實用 紙袋機械(ハシ式)
◎主なる光榮(印刷局納入)
式箱足便輕
◎百圓の機械で毎月百圓以上儲かる紙袋の製造販賣
營業品目 他に洋紙製袋機 特殊製本機一式
型錄料 金五錢
東京製袋機株式會社
東京市外田端町二二九九(下坂動出市東京)
電話小石川三九五五番

紳士向き好職業
電氣醫療士
男女年齡學力を問はず短期卒業
電氣醫療士は斯界に次ぐ高級職業として現在斯界者は月々相當の收入を得て氣樂な生活を營みつゝあるが將來益々有望である。當所多年の經驗により通信教授を以て學力を問はず短期間に電氣醫療士を養成す卒業者には全國無試驗で免許證を與ふ、詳細ハガキで申込次第規則書送呈す
東京市牛込區市ケ谷台町
東京電氣療法研究所

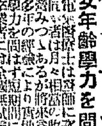

ペン字上達法
本見無代進呈(申込あれ)
傳授ハガキで申込次第必ず上手に書ける秘法
東京牛込區船田町 東洋ペン習字研究會

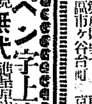

だからこゑてふとる藥
小川藥院
東京市麻布區三河台町一四

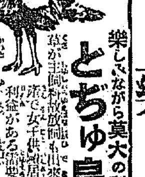

農林省推奬
會費不要會員に限り種鳥種卵貸付の特典有
樂しみながら莫大の利益がある
とちゆ鳥飼育 會員募集
東京市外…谷…五

保健と强壯劑
富谷の肝油球
富谷の肝油球は肝油その物の有効成分を十二分に濃縮し、不純物を除去してある故普通の肝油よりは少量の服用で効力顯著と斯界に定評あり
類似品あり「富谷の肝油球」と御指名
ヴイタミンの多量を含有し左の特効有り
身體弱き人、かぜ引き易き人、夜盲、肋膜肺病、冷え性の婦人、貧血症、小兒發育促進、油氣のなき人
東京赤坂新町三ノ三 發賣元 合資會社富谷製藥所

金肥節約 堆肥速成 冬作九表堆肥製作法 無代進呈
東京小石川大塚仲町 日本土地改良研究所
肥料を節約し反十九俵の稀有的大收穫を擧げた事實の發表である…今回堆肥製作法の爲めハガキで申込あり次第無代進呈します

東京 尾澤 全治水
たむし、水むし、いんきん、ひつ、ひぜん、しらくも、はたけ、くさ、其の他一切皮膚病の良藥
定價 一圓 二圓 五十錢
全國到る處の藥店に販賣
東京神田區九段下大通り 本舗 尾澤商店

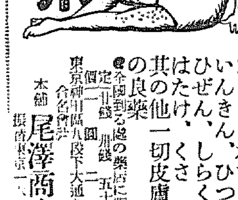

◇鼻が高くなる ▲隆鼻器無料貸與▼
鼻は人生の花で最も大切な物で幸と不幸の分れ道は實にこの鼻の恰好一つである…
東京市牛込區通寺町廿二番地 東京醫療器械製作所

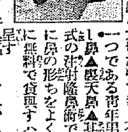

子が出來ては困る方に
無代進呈
東京市本郷區千駄木町二〇七 エスエム協會へ

社説

威力ある滿蒙政策を樹てよ 一先づ間島問題の解決を圖れ

わが關東軍の迅速適切なる措置によつて長春以南の滿鐵沿線は、ほゞ平穩に歸するに至つたが吉林及び間島方面は事態は刻々に惡化し在留内鮮人の生命財産は極度の危險に曝されて居るやうである。事の既に玆に至れる以上、特殊權益の確保と在留同胞の保護のため徹底的積極手段を取るは誠に止むを得ざる事であつて支那官民が自己の非曲を悟つて正當なる國際心理を取返すまでは、日本は飽くまでその所信を貫行せざるべからざるは勿論である。此度の事件は化膿せる腫物が自然に膿を吐き出したやうなもので、日本は唯病根にメスを加へて禍根を後日に殘さざらんとするに止まる。唯それだけである、それ以上の何物でもない。從つて日本と支那とが國際法上の交戰状態に入つたわけでもなければ、日本が條約上の正當の權利を越えて不法の侵略を試みようとするのでもなく、事件は滿蒙に限られたる一時的局部的の出來事に過ぎないのである。滿蒙の平和と康福を維持するがために止むなく自衞的自由行動を取らざるべからざる立場に置かれたる日本こそ實に迷惑至極と言はねばならぬ。事變發生の責任は支那側において負はざるべからざるは勿論である。

◇

われ等がこゝに『事變』と言つて『戰爭』と言はないのは、日本は支那を相手に戰爭をする意思は毛頭なく、唯特殊權益保持のために自衞權を働かして居るに過ぎないからである。『事變』を轉じて『戰爭』たらしむるや否やは一に支那側の態度如何にある。條約上の正當の權利を侵害さるゝ場合には日本は如何なる國を相手としても戰爭するを辭するものではない。近頃既存條約の權威を無視して得々たる支那官民が獨り不戰條約の存在のみを承認せんとするは滑稽である。不戰條約の範圍に關しては日本は英國の如く特殊地域の除外を要求しなかつたが、それは特殊地域における自衞權の發動は當然過ぎるほど當然だと思惟したる結果に外ならない。日本が滿蒙における條約の權利を擁護するがために戰爭に引き入れられたりとするも、それは正しき意味において不戰條約の精神と矛盾するものではない。況んや、事は未だ『事變』の程度を越えざるにおいてをや。

◇

われ等は此度の事變の最も重要なる對策の一として間島における内鮮人保護のために、有效適切なる永久策を樹立する必要があると思ふ。間島の一地點に日本軍隊を常駐せしめて、馬賊若しくは共匪の魔爪から鮮支人を救ひ出すとは國際問題を超越したる人道問題的處置と稱するも過言でない。勿論これは滿蒙問題の一部に過ぎない今度の事變の善後方法として徹底的に峻嚴にして威力ある根本策を確立せざるべからざるはいふまでもないが、多邊的なる滿蒙諸問題中、特に鋭角を有する間島問題に對して先づ、適當なる解決手段を取る必要があると思ふ。これをこのまゝ打ち捨て置くとは、水火の厄に遭へる小兒を見殺しにすると同樣の無慈悲に墮するを免れぬ。

◇

冷靜に見來れば、今度の日支衝突は、圓石を急阪に轉ずるが如く一方的の力を以てしては到底避け得なかつた自然の趨勢であつたといへる。しかも、事態を擴大して日支の關係を惡化せしむるは決して日本の望む處ではない。支那側の挑戰と侮蔑によつて、譯もなく平和の解決點に到達し得るのである。われ等は支那官民が噴火の洗禮を受けて深く自ら反省し、雨降つて地堅まるが如く滿洲平和のために日本と隔意なき協調的態度に立歸らんことを勧告する。

日支衝突事件

日本の行動は正當防衛 ◇外國人の觀測

【奉天廿日發電】我が軍の奉天城占領に關し責任ある外國人の意見を求めるに

他國の正規軍から鐵道を爆破され且つ挑戰されて默視するやうな國家はないだらう

と何れも我が軍の行動を正當防衛と見なし占領後我が軍が良民に對し何等干涉する所なく秩序整然、治安維持に當つてゐるに對し敬意を表してゐる

場合に依つて武力も躊躇せぬ 誠に遺憾の出來事 わが外務當局語る

【東京電話】滿洲における日支兩軍衝突事件に關し外務當局は左の如く語つた

外務省はこの事件を極めて重大視するものだが、支那兵が如何なる理由を以て滿鐵線を破壞せんとする行動に出でたかこれ等の點に關し未だ詳細報告がないので何とも言明し難い併し如何なる理由にせよ我が鐵道を破壞するが如き行爲は默過し難い處で我が軍は自衞手段として適當な所置を講ずるのが當然である、本省としては事件の眞相を究明すると共に出來得る限り外交々涉に依り解決する方針だが今後支那側の態度如何では武力解決も辭せざるものでない、何れにしても中村大尉事件解決の見通しがついた今日今回の事件發生は兩國のため甚だ遺憾のことだ

關東軍の行動は正當 本來の責務を發揮したもの 陸軍當局語る

【東京電話】日支衝突事件に關し陸軍當局は語る

奉天に惹起した事件は誠に遺憾であるがこれは決して偶然の事ではない、支那が滿蒙における帝國の權益を排除せんため條約を無視し各種の迫害、不法行爲を敢へてし最近排日は極めて帝國侮辱の徹底者となり遂に挑戰的となつた、即ち支那の對日態度は惡化し重大事態を惹起してゐたが偶々去る十八日夜支那官兵の滿鐵破壞、守備兵の襲撃となり、關東軍はやむなく本來の任務の爲め發動するに至つた、右關東軍の行動は關東軍司令部條令『關東州の防備及び鐵道線路の保護を行ふ爲め必要と認むる時は兵力を使用す』に基いたものである

民政黨 聲明を發す 態度は變らず

【東京電話】奉天における日支兩軍衝突事件に關し民政黨は十九日正午本部で緊急幹部會を開き左の如き聲明書を發表した

民政黨及び現内閣は近時支那が盛に違法の排日排貨不法の課税をなし甚だしきは人道に背反する行爲を敢てし、遠交近攻の術策を弄し國際信義を無視する態度に出たるも、其の反省を求めて我國は隱忍に隱忍を重ね國民も亦克く自制して今日に至つた然るに支那兵は昨日滿鐵線路を破壞し我が守備兵を攻撃したるを以て我兵はこれに對し正當防衛の擧に出たるは實に止むを得ざるのことである、我黨は今回の如き不幸なる出來事はこれを擴大せざるやう努むることが當然だと信ずる。而して若槻首相が屢々天下に聲明したる如く國際正義と人類共存共榮の外交方針と滿蒙權益の擁護とは何等背馳するものでないとの信念は何處までも徹底すべきものなることを聲明す

國難に當れ 支那紙の論調

【北平廿日發電】廿日の支那各紙は何れも社説で奉天事件を論じ日本は武力を以て滿洲問題を解決せんとしてゐるが、支那は無抵抗主義で隱忍自重してゐる、日本が直に支那の抗議を容れて撤兵せば合法的手續を以て談判に應ずべきも然らざれば國際聯盟に訴へるのみ、吾等はこの國難に對し妥協せず團結してこれに當ると市民の反省心に反日偏激を促してゐる

破壞も占領もしないのに ―虫のよすぎる― 張學良氏の通電

【北平十九日發電】張學良氏は十九日附全國に向け奉天事件に關し左の通電を發した

右事件については支那人が鐵路を破壞した事實なく、北大營の支那軍も日軍に對し何等抵抗を試みなかつたのに日軍は遂に奉天を不法にも占領した

一米紙の論評

【ワシントン十九日發電】本日のワシントン・スター紙は滿洲における日支衝突事件に關し大要左の如き社説を掲げ注意を喚起した

日本における軍國主義者は日露戰爭に依る特殊權益保持の立場から最近起つた中村大尉殺害事件を支那膺懲の口實とし今回の日支衝突となつたものである、日本はこれに依り滿鐵のみならず滿蒙問題の解決を希望してゐるのであらう

貴族院議員鮮滿視察團入城 (二十日京城驛で)

農產物の生產と販賣の統制 (四)

慶尙南道産業課長 朝倉昇

▲八月何日かの大阪每日の報ずるところによれば、肥後の西瓜が大阪まで出荷するに一ケ當り十一錢の運賃がかゝる。一ケの西瓜の價格は二十錢内外であるからして西瓜價の半分が配給の爲に費さるゝと傳へてゐる。之れに要する中間取りは想像にあまりある。丁度そんな風な調査を最近農林省の依囑により帝國農會が行つた。これによれば、生產者の手取價と卸賣價格との關係は手取額が卸賣價格に對して蔬菜類は平均三三、五%、果實は五一、八%、總平均は四二六%となつてゐる。これは蔬菜は代表的なもの五種、果實は四種を選んで調査したものであるが、農家の手取は蔬菜は卸賣價格の三分の一、果實は二分の一を得るに過ぎない。更に小賣價格になると卸賣價格の七割二分高となつてゐる。これによれば實際消費者の手渡す價格と生產者の手取價格とがすばらしい開きのあることが明かである。これが如何に農產物販賣の不合理と中間商人の利益とを明かに物語つてゐる。これによつても生產から販賣への合理化、生產者から直接消費者への手渡しを實現せざるを得ないのである。

昨年來の農產物の下落に際しても直接何等影響のないものは之等の中間介在者である。殊に朝鮮においては米穀市場の取引は例外ではあるが、その他の中間配給機關なるものは蔬菜や果實の如きは、その昔内地人が移住した當時これ等の配給機關に不便を感じ當時の利權的企業者によつて計畫せられたもの〻延長である。これを配給機關として極力助長して今日に至つたのである。元來原則としてこれ等大衆の必需品はその配給を公營機關において仲介するを妥當とするのである。その實例は鮮滿の唯一の公營配給所たる大連市の蔬菜果實、魚類の中央市場施設は最も成績を上げてゐることが窺かにこれを物語つてゐる。内地においても市場法の制定に伴ひ各都市に中央市場の施設が段々實施せられ配給の合理化に努めてゐる今日、鮮内においては依然として一割以上の手數料をとる仲介機關たる私的企業市場があり、これに隷屬する仲買人の裏面的手數料が更にこれに加へられ、これ等の手から小賣商人に移り、更に消費者に手渡さるゝ實情であるから帝國農會の調査以上に生產者の手取りが僅少であることは想像せられる。私共の生產から直接消費者への强きスローガンは、こゝから生れたものである。有利なる配給即ち配給の合理化を圖らずして如何に生產を獎勵するも片手落ちなるはあきらかである。釜山市場における蔬菜の價格と公設市場の價格とを比較せば約倍になつてゐる狀況である。これを振賣價格と比較したならば更に高價なるものを消費者が買ふてゐることはあきらかである。私は肥後の西瓜の運賃の問題と帝國農會の調査とを記したるが、この二つの事例が朝鮮における農產物配給上最も研究すべき事柄であるからである。朝鮮においても西瓜の大生產過剩に本年は内地も同樣であつたが、朝鮮供給上における大洪水を來した慶南の生產地から京城まで出荷した實例によれば肥後の西瓜の例に洩れず一ケの西瓜の運賃が五錢以上に上つたのである。その内小運送の取扱が一ケ二錢七厘余であつた。一ケ十錢か十五錢の西瓜で五錢以上も運賃がかゝつては生產者も浮かばれない。これによつて昨年來運送合同の問題が鮮内における重大問題として取扱はれ、當時の鐵道局のとりたる方策が如何に適正なものであつたかは現實に立證したのである。即ち小運送店の手數料を合理的運賃に引き直さないでは到底朝鮮の農產物の合理的配給はむつかしいのである。從つて栽培地域が限定せられ、折角交通運輸機關がありながらドイツ農政學者ホン、チュネンのいつたやうな經營形態にならざるを得ない。こんな結果が都會附近の蔬菜栽培の如き殆んど支那人に獨占せられ、年に三百萬圓乃至四百萬圓といふ巨額をこれによつて支那人が收得してゐるのである。釜山附近といふ内地人並びに朝鮮人が主としてこれ等の栽培に從ふてゐる特殊の地域が配給機關の不完全なるため北邊では將來は支那人の勢力範圍内に移るは瞭かである、考慮すべきはこゝである。即ち配給の合理化、運賃の低減殊に小運送店の取扱手數料の低下は目下の考ふべき重大問題である。(完)

金融組合令の市街地指定 ―告示改正さる

大正七年朝鮮總督府告示第二百二十九號(金融組合令第五條第二項の規定による市街地指定の件)は三十二日附告示第四百五十一號を以て左の通り改正されることになつた

▲京畿道 水原郡水原邑
▲忠淸北道 淸州郡淸州邑、永同郡永同面
▲忠淸南道 公州郡公州邑、大田郡大田邑、論山郡江景邑、燕岐郡鳥致院邑、論山郡論山面
▲全羅北道 全州郡全州邑、益山郡益山邑、井邑郡井州邑
▲全羅南道 光州郡光州邑、麗水郡麗水邑、羅州郡羅州面、羅州郡榮山面、順天郡順天面、光州郡松汀面
▲慶尙北道 金泉郡金泉邑、迎日郡浦項邑、尙州郡尙州邑
▲慶尙南道 晋州郡晋州邑、昌原郡鎭海邑、統營郡統營邑
▲黃海道 海州郡海州邑、鳳山郡沙里院邑
▲平安南道 義州郡義州邑、定州郡定州邑
▲江原道 春川郡春川邑、江陵郡江陵邑、鐵原郡鐵原邑
▲咸鏡北道 鏡城郡羅南邑、城津郡城津邑、會寧郡會寧邑

採鹽總高增收

專賣局所管朱安外二ヶ所の九月十日現在採鹽總高は一億二千十一萬二千斤で前年同期に比し一百五十七萬八千斤の增收を示してゐる

失業救濟と輸入防遏 二股かけて ブリキの增產

【東京電話】我國ブリキ工業は八幡製鐵所で年一萬噸を生產するのみで年に六七萬噸輸入を仰いでゐるが、商工省では輸入防遏を兼ね國產工業振興の一端としてかねてから中井製鐵所長官にこれが增產計畫案作成方を下命中の處、大體出來上つたので近く閣議に附議し來議會に提出する段取りとなつてゐる、該案によれば

一、八幡製鐵所現在の設備に約三百五十一萬圓を投じて五萬噸を增產七萬五千噸の生產額とす
一、これに從事する職工凡そ六千人の人員を新に收容

而して輸入防遏をかねて失業救濟の兩兎を得んとするものである

煙草賣渡成績

專賣局八月中の製造煙草賣渡高は合計二百五十五萬二千一百八十圓で前年同期に比し約一割四分六厘減であり

支局別賣渡成績は京城九十七萬七千三百十八圓、全州六十萬三千九百五十九圓、大邱五十二萬七千五百七十六圓、平壤四十四萬三千三百二十七圓で

四月より八月までの累計賣渡總高は一千三百十三萬五千七百八十六圓を算し前年同期に對比し一割四分二厘減である

犯則豫防宣傳

大邱專賣局の宣傳

大邱專賣支局管内安東出張所では管下煙草組合と協議し向ふ十一月迄の間期間中に犯則豫防の爲め注意宣傳ビラを印刷し關係耕作者に配付することになりすでに第一回の配付を了した、注意宣傳ビラは左の通りである

一、幹枝拔除檢査日は何時ですか葉煙草收穫を終つたら直拔をなしあみましよ
一、親戚、地主、雇人等に葉煙草の贈與は絕對になさぬことに致しませう

全國教育會 臨時總會

【東京電話】全國聯合教育會臨時總會はこのほど開會、目下審議中の地方教育整理問題たる左の諸件につき協議した

一、恩給年限の延長
二、恩給加給率の引下
三、地方教育費の整理問題
四、學制改革問題
五、義務教育費增額

對外貿易に影響甚大 對英關係

英國の金本位制停止は世界經濟事情に脅かされつゝある我國財界に對して大衝撃を與ふるに至つた。即ちポンド價の暴落は勿論、我國の歐洲、濠洲その他對外貿易の決濟がロンドンにおいて行はれてゐる關係から對外貿易に重大影響を與へ、貿易關係の商品に悪影響を及ぼすことが明瞭であり、遂に東京、大阪兩株式取引所をはじめ各地株式取引所は一齊に立會を中止し、朝鮮においても京取市場は立會を中止するに至つた。因みに内地における對英貿易を見るに

	輸出	輸入	入超
▲昭和二年	八八、三四二千圓	一五三、二七一	八八、三四二
▲昭和三年	五八、九〇四千圓	一六四、八四〇	一〇五、九三五
▲昭和四年	六三、一八三千圓	一五三、〇四六	八九、八六三
▲昭和五年	六〇、六八二千圓	九二、五六一	三一、八七九

で昭和五年においては輸出において大差なきも、輸入において激減し、差引入超額において昭和三年に比し七千萬圓の激減を示してゐる

大戰以來の出來事 ボンドの重大危機

【ロンドン廿日發電】英蘭銀行は廿日夜緊急重役會議を開き金本位制停止および公定割引歩合引上げを決定したが、先々週以來獨逸の甚だしき動搖は歐洲財界に非常な不安の念を起さしめ、英國における外資の流出最も顯著で、先週オランダ筋が英國の公社債を賣り本國に資金を引揚げたゝめ、英蘭銀行は約三百萬ポンドの正貨を賣りたるを初め、正貨流出の勢ひは停止する所なく遂に利上げとなつたもので、デーリー・テレグラフは『斯かる正貨流出が殆一週間續いたら其結果は想像し難きものあらん』と述べてゐる。英蘭銀行日歩に利上げした如きは大戰當時を除き空前のことでボンドが如何に重大な危機に瀕したかを物語つてゐるものである

◇朝米◇

東京コール 翌日物 五厘五厘より一錢 無條件 六厘より一錢 通 通 六厘五毛より一錢

各地期米後場止

下關一九、二〇▲桑名十二番—▲名古屋一九四〇▲富澤一七、七三▲熊本一六、七五▲大阪後場氣配本千九錢(一錢高)

仁川期米本玉表

當限賣方 圓六、九〇〇
當限買方 丸龜一、五〇〇丸ウ一、九〇〇丸大五〇〇丸玉六〇〇釜メ二、四〇〇
中限賣方 圓七二〇〇
同 買方 丸ウ一、〇〇〇丸大一、二〇〇丸玉二、六〇〇丸マ一、二〇〇金メ一、二〇〇
先限賣方 丸ウ一四、〇〇〇丸ス一、九金メ八二〇
同 買方 丸龜二、四〇〇圓一三、〇〇〇丸大三、〇〇〇丸玉二、八〇〇丸マ一、五〇〇

安田銀行 京城支店

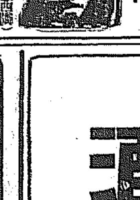

タンスは津村
京城本町四丁目(郵便所西側) 津村タンス店 電本二六七〇番

内地みやげに 朝鮮名物 松の實饅頭 日もちがよくて味が良い
龍山錦兵町 登羅屋商店 電話龍山七七五番

底釜式 据風呂 (說明書送る)
すぐ沸付く 燃料も省けて行く 何年使用年中不要 一石五斗入 夏十五分 冬二十五分で必ずわく 風呂の中にはカマもクズ板もなく廣々としてゐる バケツ一杯汲込めば沸付けてよい 水道から汲水するだけ湯になつて風呂に入る
◎十八圓より七十圓まで各種 試驗後不滿足なら返送してよい

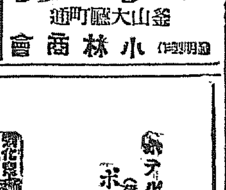

釜山大廳町通 小林商會 (說明書進呈)

◎頭痛にノーシン◎

X線・紫外線科 イケダ小兒内科病院
京城南山町二丁目 電話本局二三三四番 三〇〇〇番
院長 池田 副院長 池田勝三

現代口中香劑 仁丹

英國ホテルの(荷物運搬係)ポーター氏曰く

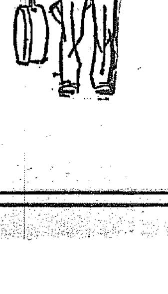

職業でお人柄で、顔のハツキリした方だから、これは紳士だナ、と睨むと大てい間違ひません現にこのお荷物にまで、仁丹の移り香がしてゐますもの

無月經に
生理的に月經を催進し正常ならしむる卵巢ホルモン製劑 (詳細の說明書進呈す)
本邦婦人科の權威 白木、原田、樋口諸博士御推奬
オオホルミン

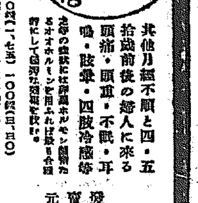

其他月經不順と四・五拾歲前後の婦人に來る頭痛・頭重・不眠・耳鳴・眩暈・四肢冷感等 之等の症狀には卵巢ホルモン劑たるオオホルミンを用ふれば最も合目的にして顯著な效果を收む
錠劑五〇錠(一・七五) 一〇〇錠(三・〇〇)
發賣元 大阪市東區道修町 武田長兵衛商店

蜂ブドー酒
美酒禮讚
健康のため 幸福のため 召せ御食前
おいしくて 滋養になる 蜂ブドー酒

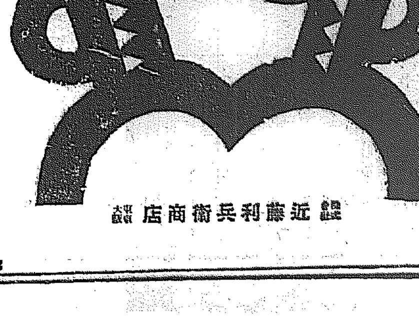

醸造元 近藤利兵衛商店
6—63

赤坊の發育を より完全にする爲に
最も理想的な榮養ラクトーゲンの御使用をお奬め致します ラクトーゲンは牛乳を改良し母乳に最も近い成分に改めた粉末乳でビタミン其他發育上必要なすべての榮養素を完全に含有致して居ります 今日まで幾十萬人に實驗した優秀な成績を御覧になれば如何に本品が育兒用として優れて居るかを知つて頂く事が出來ます
販賣店 全國藥店食料品店
母乳代用に、保健榮養に世界的名聲品
ラクトーゲン

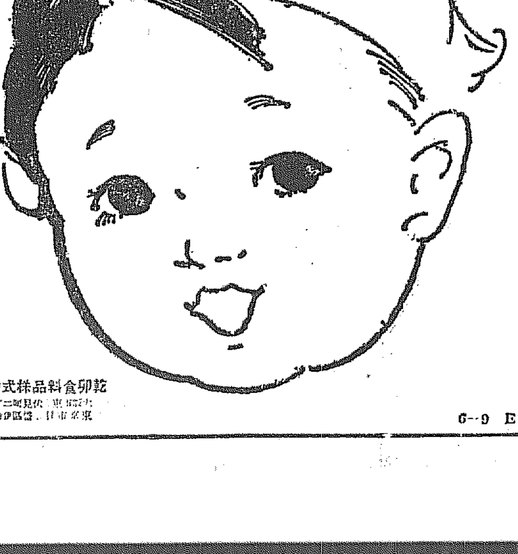

見本說明書進呈
乾卵食料品株式會社
6—9 E

地方評壇
古阜川の改修工事に就て
地方有志に望む

窮民救濟事業として本年度から着手された全北古阜川改修工事も企業者側からいへば工事の性質に對する地方民（人夫）の無理解から、地方民（人夫）側から見れば工事施行上の缺陷から、途に暴動化して一時工事の中止をするのやむなきに立ちいつた事は、理由は兎もあれ地方產業發達の停滯を來す事となり誠に遺憾に堪へぬ

◇　◇

今、靜かに窮民救濟事業なるものを檢察するに、企業者側にも地方民側にも相當理由がある即ち企業者側から言はすれば

一日平均四十錢の勞金といへば安い樣であるが、農閑期を利用してゐるので一種の副業と思へば收入のないよりも今のところ收入ぶい、何も强制的に使役するのでなく希望によつてやらせてゐるのであるから決して無理な困るのであるが、勞働の質に對して一定の仕事は割り當てゝあるが、それが無ければ計劃が立たぬ事になりこれは止むを得ない。企業者側としては、共同作業に訓練の無い地方民を人夫として使ふ事は却つて能率があがらずに困る。然し窮民救濟といふ事業の性質から忍んで居るまでゞ、仕事ばかりたら多くは請負に附し或は機械を利用した方が余程いゝ位だと言つてゐる。

◇　◇

地方民（人夫）からいはすれば安い勞金から强制貯金は酷い。人夫の窮民救濟とは言ひ乍ら、賃銀人の仲になるだけで、勞働の質に對する正當の勞金でない。多年の懸案の事業であり、すでに決定して着々進行中の事業を窮民救濟事業にこじつけて困るのだと言つて困る

◇　◇

第三者は何と言つて居るか即ち多年の懸案事業を窮民救濟事業にこじつけた無理が、事業の能率の上に、勞金の問題にまだまだ議論の余地が澤山ある。窮民救濟事業といふ名が不可ぬ名稱の上にすでに兩者相隔つた解釋をしてをり、實際にぶつつかつて問題になるのは當然である。結局事業に無理があるといふに一致してゐるやうだ。

◇　◇

然しすでに決定して着々進行中の事業であり、これが消長は直ちに產業の盛不盛に影響する感決して鮮くないのである。要は事業に對する兩者の理解と中間にあつてこれを斡旋すべき地方有志の奮起である

◇　◇

旱害に洪水に常習地である古阜川沿岸も多年地方有志の運動と、當局の同情によつて漸く卅六萬圓三年繼續の事業として計上されたものので、一朝一夕に作りあげた事業ではないのである。これを思ふ時同事業の中止は實に遺憾千萬である。地方有志宜しく地方民に事業の性質を理解せしめ一日も早く事業の着手を計り、以つて地方產業の促進を片時も早からしめんことを望み度い（全州）

論山の彌勒祭

來る二十四日は論山の彌勒祭で、當日はみろく保勝會の手によりお守の分行接し相撲等の催しあり論山市民は總出で熱心に準備を進めてゐる當日は特にみろく行論山往復、大田、非邑、群山、全北方面の列車に三割引の特典がある。寫眞は朝鮮一の大石佛論山の彌勒

慶尚北道
萬歲聲裡に陳情委員東上す
師團問題を引提げ　大邱驛頭の劇的シーン

師團設置期成會大會大邱支部代表上京委員伊藤吉三郎、張稷相兩氏（小倉氏は一列車遲れて）は二十日午後四時八分大邱發列車で東上の途についた恰も奉天における日支兵衝突事件で全府民の血は湧きたつてゐる際師團問題は全市民の熱望してゐることゝて兩氏出發に際しては一千余名驛頭に見送り午の行を旺んにした、驛頭で武尾氏見送り人を代表して一場の挨拶を述べ兩氏の萬歲を三唱して伊藤張兩氏交々謝辭をのべ全く劇的シーンであつた尚ほ全州代表久永麟一松波千海兩氏も大邱から一行と同車東上した（大邱）

金泉學校組合議員選擧
十月十五日と決定

金泉學校組合會議員選擧は十日、十五日と決定したが今回は女學校新築問題を控へ各候補も愼重な態度でのぞんでゐるが市民又有爲の士をおし出し選擧にはとらはれることなく選擧を行ふべく今回に限り泡沫候補は影を沒すべく候補者もまだ正式に名のりをあげたものはたいが現議員中數名は內々運動をしてゐる（大邱）

署長會議延期
慶北道警察署長會議は廿一日から開催される筈であつたが日支事件で各署とも警戒の必要から延期する事となつたまた二十四日開催の武道大會も自然延期となつた（大邱）

常成會バザー
財團法人大邱常成會では恒例による釋放者保護事業資金造成のためのバザーを十月十七、十八日刑務所內で行ふことになつた

感違ひして引揚ぐ
氣の早い支那人

過般の商埠內における鮮支人衝突事件、今回の奉天を中心とする滿洲の日支兵衝突事件で在住支那人は極度に怖けづいてゐるが今回け國交斷絶と誤解し既々引あげてゐるが大邱でも十九日に六七名、十八日も數名が本國へ引あげた

念の入つた失戀の自殺
睪丸を切取り腹を切り　喉を突いて虫の息

大邱七星町二四九張承根（二二）は二十日肥後守で睪玉を二つとも切取り割腹して大腸を引出し又念入りに咽喉まで突いて虫の息となつてゐるのを附近のものが發見し大騷ぎとなり、直に道立大邱醫院に擔ぎ込み應急手當を加へたが生命危篤である、原因は市場町飲食店金南（二）と關係し妻は田舍に歸してゐたが金南が妊娠し十九日夜暇を置いて姿を隱した後の出來ごとで失戀の結果と見られてゐるが張は元町大平古物店の店員でその裏面に稍々複雜した事情がある模樣である（大邱）

庭球て捷ち　野球で敗る

二十日大邱で庭球野球二つの對外試合があつた、全大邱、對大田鐵道軍である、一つは前二回とも大邱が敗けてゐる全釜山との庭球戰であると共に緊張したゲームを見せ球は午前一時から府營コートで開始左の成績で皇軍大邱軍の勝となつた

第一回戰　大邱軍　釜山軍
葛部、豐田○—四金、權
黃、李　四—三崔、能勢
山本、金白鶴四—二塚田、金來
山口、金　二—四大野、和泉
金、崔　三—四姜、遜
鍋谷、藤井三—四李、鄭
松村、吉永二—四于、徐
久寶、小柳○—二島谷、吉武

第二回戰
黃、李　一—四金、權
山本、金白鶴○—四大野、和泉
朴、倉田　三—四姜、遜
久寶、小柳○—四駒井、土井

かくて大邱軍三回戰までに不戰六勝者を出した壓倒的勝利であつた又全大邱對大田鐵道軍は午後二時三十分から大田先攻で開始十二對十一大邱決勝とも見るべき戰に破れた、スコアーおよびメンバー左の如し閉戰五時七分

大田	220242100	13
大邱	101141300	11

大田　拓政富川宮丸下原久　木本　山山田島大三木槻武　691237458
大邱　藤原戶田塚稲原相李見　加相陽山八徐堀雄　682349517

尙大邱と大田は毎年一回試合してゐるが來年は五月に行ふことゝなつてゐる（大邱）

浦項から

◇久しい間釜山海產市場を賑はしてゐた慶北鯟も昨年東トント減少を示してゐる傾、決して漁獲高の減少のみではない、浦項の海產問屋筋を經て直接地へ移送せられたものが本年の如き內輪に見てもザツト五十萬圓あつたといへば成程と合點がつく傾
◇漁組聯合會の本腰でいよいよ鰊買代行會社の成立は近し
◇浦項において支障なく完全に取引が出來得る暁高い運賃を奨してまで釜山へ鰊を回漕でもあるまい
◇漸次南海產市場と鰊の流通は容易に育てられる所である
◇商圃肥問題が如實に物語る如く不平とさわぎに後の祭
◇希望する仲買人を無下に斷る理由はない筈
◇海を將來に止めずと欲せばすくなくもこの際浦項に注目するの必要があらう
◇釜山海產商界に鰊屋問屋筋のために特に進言する所以である

卓球大會
大邱體育協會卓球部主催第三回全鮮卓球大會は二十四日午前九時から大邱商業學校講堂で開くことになつた（大邱）

平安南道
醫講昇格運動方法協議

道立平壤醫學講習所學友會幹部では同所の醫專昇格問題について平壤府民その他有力者の後援を得べく來る二十六日午後二時同所に平壤府內および附近有力者の會合を求め同問題につての運動方法を決定せんと種々計畫を進めつゝある（平壤）

合財袋

◇……平北鐵山郡鐵山面東部里洪淳白（一五）は豫て平北厚昌郡郡中村出張所主任の宅へ雇はれてゐたが自宅へ歸ることゝなり途中平壤へ遊びに來て十八日午前十時半頃府內を散歩中年齡廿才位の男に誘はれて牡丹臺公園に遊び雜子林の中でその男から金を預けて置けと言はれて預けた處その男は一寸待つて居れとて林の中に入つた儘行方を晦まし淳白ははじめて詐欺にかゝつたと知り平壤署へ訴へ出た
◇……千日前頭の靴みがき促坊、一金二耐主義の行者岡崎俊郎君の歸國會は廿日午後七時から西鮮公望京において平壤府盟者聯盟文部、修養團平壤文部主催で

京畿道
台灣米の改良と取引改善
本島人が率先して……朝鮮へ實地調査

臺灣臺中州米穀商同業組合長莊垂勝、商議員楊肇嘉、陳棧治、吳三連、李丁才、陳茂松の諸氏は去る七月一日から臺灣米の包裝が改制を認むることになつたので朝鮮における細隊の製產狀況から米の改良方法等を詳細に觀察すべく去る十八日來仁し上山仁川穀物檢査所長の案內で水原方面における細隊の調製並に表裝の作り方等實地調査を行つた後再び仁川に歸りすでに鬻戰と細隊の取引を行つてゐる加藤仁川汽船、今井鑛造の三氏とも會見して今後の取引に關する打合せを行ひ同日午後六時からは京城ホテルにおける渡邊京畿道知事の招待宴に臨み更に內地における臺灣米の包裝が麻布袋と細隊に對する一般の批評を調査すべく同夜京城を出發した同一行は悉く臺灣人でありながら內地の商人に率先して同島米の改良または取引の改善等につき熱心な研究を遂げてゐることに渡邊知事をはじめ上山仁川檢査所長は大に感心してゐた模樣である（仁川）

海州線の開城基點を決議
府民大會を開き　目的の貫徹を期す

海州線を土城に止めずその起點を開城に定められんことを當局に陳情せんとする開城府民大會は廿日午後二時から府內高麗青年會館において開かれた水野警察署長臨席の下に開會、金正浩、宮崎金藏氏の開會辭あり一般の公認により孔聖學氏が座長に推され林漢項氏開城豐善國氏より趣旨説明および經過報告あり林漢項氏より先般大村鐵道局長が開城代表者に對し開城まで延長せしむることを言明したこともありまた朝鐵會社では開城を以て終着點と定められるのを希望するところであり且つ開城方面は莫大た貨物があるから我らの運動は必ず目的を貫徹することが出來るであらうと一般を激勵し海州線鐵道線起點を開城に定められむことを其筋に要望し目的の貫徹を期す
一致決議を經衡委員五人を選擧し實行委員十六名左の如く選定し右目的を貫徹するまで實行委員の活動に要する費用は一般有產階級から寄附金を募集することに可決し募集の方法は左記委員四人に一任することに定め同五時散會した（開城）
▲實行委員＝金正浩、朴鳳鎬、孔鎭泰、林漢項、金秉麟、金昌永、河般杭、朴基源、岡本四郎、宮崎金藏、水野滋、石原周太、伊藤菊治郎、金學得、李鶴得、金奎昇

諸工事入札
十九日忠北道廳において左記諸工事入札結果左の如し（清州）
▲清州郡清州美江面、南一面尺山橋架設工事一千五百圓清州吉岡友治郎
▲忠州邑地內鳳溪橋修繕工事三百四十五圓永田赤松丈三郎
▲三等道路提川原州線提川地區道路改修工事一千八百八十四圓清州松江藤太郎
▲一等道路京釜線陰城面地內東部小橋修繕工事一千六百五十四圓永同赤松丈三郎
▲一等道路京釜線忠州郡地內大華山橋修繕工事一千三百九十四圓清州森松政
▲二等道路公州忠州線忠州郡地內橋梁修繕工事二千五百九十圓清州木山仙吉

忠清北道
軍營問題陳情員東上

南鮮地方軍營設置問題に關し清州期成會においてはしばしば役員會を開催しその促進に努力しつゝあるが更に過般邑事務所に役員會を開き協議の結果川島由二郎氏代表として東上することに決定し同氏はかねて打合せの南鮮各道代表者と釜山に會合して行動を共にすることゝなり二十日朝有志多數の見送りを受けて出發上京した（清州）

開催
◇……平南金組聯合會主催金融組合大會出席者大野遊會は廿日午後一時から平壤牡丹臺公園揖翠閣において出席者二百餘名で開會館鮮妓生の舞踊などもあり大盛會を極め同三時散會した
◇……十七日午後十二時頃平安南道江東郡勝湖里何某方へ一名の强盗が侵入家人を脅迫し現金五十四錢を强奪逃走

自動車遞送開始
忠州と槐山、延豐方面との間に設置ず郵便物は從來朝鮮鐵道株式會社の忠北線曾坪驛を迂廻し遞送便により遞送せられておつたが來る二十六日から忠州、延豐間の郵便物自動車遞送便を開始せらるることとなつたので同地方發着郵便物は著しく迅速をみるはずである

永同黃澗少年野球戰
永同軍捷つ

永同體育協會主催の下に永同小學校對黃澗小學校少年野球戰は廿日午後二時半から永同普通學校々庭において西川財務主任の始球式により黃澗先攻で開始二十七A對五で永同軍大捷した（永同）

黃澗（先）　秋城本片上　山橋浸江本倉莊田田
永同　松井野原部　小孫坂川吳谷松岡徐

黃澗	0230000	5
永同	708057A	27

公醫會議
廿八日から開催

忠北公醫會議は本月二十八日より卅日まで三日間道廳會議室にて開催の筈である、なほ今回は廿日左の通り特別講演ある筈（淸州）
▲腸チフス患者の細菌學的診斷に際し注意すべき事項　府務局　横山醫學博士
▲疫痢病の疫學的意義
▲胃腸疾患に就て　城大教授　伊藤醫學博士

慶尚南道
南旨橋と馬山の立場（上）
馬山長　田生

十五日南旨橋の起工式に列席するため午前九時自動車で南旨に向つた、馬山から行つた人は、門脇府尹をはじめ道議員の田中さん、西田商工會頭、公職者の諸氏新聞記者など約四十名、六臺の自動車に分乘して出かけたが、雨降りのあとで、何時も一寸降れば直ぐ大かかの洪水に襲はれる咸安郡漆西面では未だ洛東江の氾濫した水が、六、七寸道路に殘り、約四、五丁程は、自動車が水煙を上げて通らねばならなかつた。大洪水の時はこの道路の上から二十尺の高さに上るのだと聞いては全く寒心に堪えぬ。

南旨の對岸　洛東江畔に着いたのは午前十時二十分頃、自動車を捨てゝ舟で渡る。皆んな一度に小さい舟に乘り込んだので少しゆれると覆へりさう。この邊は水深七十尺の箇所があつて長さ一間もあるナマズがゐる、その激流渦を卷いてゐる樣は猶更氣味が惡い。南旨から出迎へた案內の人や巡査が危ないから半數宛にして下さいと言ふのをナアに僕等は海の子だよ、と言つて却々聞かない隨分亂暴な紳士諸君ではある。然し幸ひ無事に渡つた。もう一年半程の後にはこの渡舟に頼らなくても好いのである。

南旨の人達　は全く總動員で起工式のいろいろな準備に忙殺されてゐた。吾々は慶南水利組合の工事を見學したのち、旅館隣の多居に休憩して中食の振舞を受けた、如何にもお客樣然として……

慶南道における中央部に當つて洛東江が貫流し、是がため大事な交通路を遮斷され輸送上の利便を根底から阻碍してゐたといふ事實が、實は一小部分の問題ではなかつたのである。道治上永くの如き悔りに不良な存在であつた。少くとも現代の交通機關の下に、征服されない河が、朝鮮の南部に存在してゐたといふ事は、寧ろ洛東江の**如何に偉大**なるかを考へさせられたであらう。決して一面或は一郡のために限られた利益或は不利益ではなかつたのである、であるが故にかなり大きな費用を必要とするこの工事が、緊縮時代ではあつたが當局の承認する所となつたのであらうが、さて然らばこの橋が竣工した曉において何れの地が一番直接に多分の便益を受ける事になるか。昌寧郡が

最も有利な　狀態に置かれるであらうとは一樣に想像のつく處である。たとへば他の郡から物資が搬出される場合にも矢張り昌寧の郡內を通らねばならない。それだけ昌寧郡は間接的な利益のためにも或るものは犠牲を望むと云ふ事は出來る。といふ非常に有利な立場に置かれよう。さうした點に地方民自身としても自覺があるから當日起工式に際しても南旨の人達が全く總動員で働いてくれるわけだ、それではお客樣然とした待遇を受けてゐる我の馬山人士は南旨橋について何ういふ考へを持つてゐるか、それがこの起工式に際しての一番大切な點ではないかと私は思ふのである

馬山の體育デー
市民運動會を催す

來る十月一日の體育デーには恒例によつて市民大運動會を開催すべく、十八日午後三時より高等女學校で、體育協會役員及教育會役員が會合打合せを行つたが、前年におけるの合同運動會を開催することとなつて、同校生徒および一般青年の聯合體操を盛大に擧行するかつ、各學校の競技および一般青年の體育を一層盛んなものにすべく煙火の打あげ、また競技種目には各町對抗リレー、商店訪問競爭、或は中、老年の出場を歡迎する意味で、スプンレース、提灯競爭といつたものも加へる豫定で、萬般の準備に就いては十名の委員を選び之に萬事を委任することとなつた。因みに馬山府體育協會馬山教育會の合同主催で行ふはず（馬山）

誠鶴抽籤會
去る六月から京畿道附夏季大賣出し中の銘酒『誠鶴』の抽籤會は十九日午後四時から仁川龍岡町同酒醸造元深谷醸造場樓上において警察官、新聞記者、販賣關係者等多數立會の上執行了つて一同六時から月尾島潮湯において慰勞の宴に移り同九時盛況裡に散會した、因みに夏季特別大賣出しは同店初めての試みであつたが豫想外の好成績であつた（仁川）

自作自給を宣傳
江華

江華公普校は卒業生指導學校としてその實力を現はし今回學校地甘米江を記念として自作自給なる美風を養ふ目的を以つて全校生徒は朝鮮ワラヂをはき三日間
一、自作のワラヂをはけ
一、堆肥を作れ
等のモットーを書いた大旗を先頭に樂隊と共に鑑水、吉祥、佛恩、良道等の村民に宣傳をなした（江華）

救人開拓週間
釜山府で

は寒さに向つてのルンペンの困窮を考慮し二十一日より六日間第二回の求人開拓週間を實施することゝなり府內金殿にわたつて職員が戶別訪問と府內目拔きの場所に立看板と宣傳ビラを播いて積極的に失業救濟をはかることゝなつた（釜山）

馬山雜俎

◇馬山と鎮海間の定期汽船から身投げした六十一の鮮人老人運良く助かつたが自殺を企てた原因は生活難から、船中の殘した書に日く、『天下無往客既不思行』
◇馬山在郷軍人分會では日支衝突の報傳はつた十九日午後八時から憲兵分遣隊內事務所で緊急評議會を開いて、必要の場合に應ずるべく會員の消息に注意しなければならぬことを申合せた
◇馬山道町地先海面三千二百坪の埋築工事起工式は十八日擧行、直ちに工事に着手した。工費は一萬二千圓
◇馬山府では都町商道立醫院跡千餘坪、及通町法院支廳附近約五千坪の府有地を賣却する事になり、三十日競爭入札に附すると

忠清南道
公州野球リーグ戰

公州野球リーグ第二回戰（二勝者）は十九日午後一時から民間軍對永明學校四時から金融組對高等普校の試合あり永明對市民軍は新進永明が如何に民間軍に當るか、野球ファンに最も興味を持たれてゐたが守備において相當戰つたが攻擊において民間軍に一日の長あり遂に九A五で永明敗退し民間軍は準決勝戰に出場の權利を獲得した

明　黃安奈朱洪李金朴李　165749328
間　村田　本橋村野田谷　西上　椙　脇三吉小栗三　581263497

永	0302000	5
民	200232A	9

午後四時よりの高等普校對金融聯戰において高普軍は急速の進步に對し金融は三四の選手移動不足のため最初から振はず十五對一で金融慘敗五回コールドゲームに終り高普軍準決勝戰出場に決定した

金　朴　田田李方任小川　南白　7132498　56
高　熊陵永迺衛鶴村永遜　李金李金金李吉根派　123456789

高	0100001	1
金	40317	15

老童庭球戰
入江翁の追悼を兼ね

大田老童庭球團では二十日コートで故入江翁の追悼を兼ね懇親庭球戰を開催した各方面から參加した老童連は三十分間輕い練習に天狗の鼻をうごめかし紅白、個人試合と壯者を凌ぐ激戰を演じ三時過ぎ閉會した主なる勝負は左の通り（大田）

第一ラウンド
任、黑木四—三吉原、吉田
坂田、林　四—一赤木、佐藤
高橋、津村四—二鷲尾、森
岡田佐々木三—四德田、岩田

第二ラウンド
任、黑木一—四德田、岩田
高橋、津村四—一坂田、林

第三ラウンド
德田、岩田四—○高橋、津村

弓道大會
裡里鐵道チーム優勝

朝新主催大田弓道會主催大田神社武道大會は同社大田支部鍛錬の下に會後援の第一回優勝旗爭奪射會を二十日午前十時から同武道場に擧行須々木氏の挨拶後競射に入り頗る緊張味を見せたが遂に裡里鐵道チーム優勝の榮譽を擔ち得た（大田）
▲優勝裡里鐵道チーム五十九本（井上、須藤、德永、田利勁）二等大田チーム五十一本（淵上、藤田、宮澤、木司）三等大田チーム四十五本（山本、小林、安藤、南）
▲個人一等德永一男（裡里）二等淵上甫松（大田）三等山本（大田）四等木司哉五郎（大田）

江景合同謠曲會
江景

江景合同謠曲會は今回會員大江氏長應山へ轉勤に就きこれが送別の意味で十七日午後七時から西町梅廼家において開催盛況裡に午後十時過ぎ散會した（江景）

江景商業運動會
江景

江景商業學校ではこの程職員協議の結果十月四日に開催することに決定した（江景）

小學校運動會
江景小學

校秋季運動會は十月十七日開催する（江景）

傳染病患者發見
大田

大田警察署では最近大田地方傳染病患者發見に鑑み檢病的戶口調査を行ひつゝあるが市內春日町一丁目九二杉田チカ（七）は道立醫院で細菌檢査の結果十九日腸チフスと決定隔離病舍に收容同長女ハツコ（六）は疑似腸チフスと判明した（大田）

江原道
窮救事業の人夫罷業
首謀者解雇　無事解決す

江原道襄陽郡道川面物淵里在二等道路第物淵橋の修築工事窮民救濟事業に從事中の勞働者二十三名は去る十四日突然ストライキを敢行し同工事請負者渡邊作一氏に對し土砂運搬賃金一才につき八厘を九厘に引上方要求、目的を貫徹し同十五日より再び仕事についたが、四十七日に至り鄭相殷外二十名は更に一才につき一錢一厘に値上方要求、請負者側ではこの要求を一蹴すると共に首謀者九名（襄陽農民組合江峴支部員）を解雇し他の十二名は元通り復業することゝし無事解決したが、所轄襄陽署では解雇者を監視中である（春川）

江原雜俎

◇江原道窮民救濟事業の土木工事は各地において續々起され、それに依り大勢の窮民は職を得て生活の道をひらいてゐるが
◇昭和七年度豫定事業費百萬圓の申請をなしてゐる、なほ外に九月迄に約八十萬圓の支出をなしてゐる
◇道川面內に大同會なる農民組織團體がある、同會は農事改良に當局と相俟つて努力してゐるが何一方文盲退治のため昨年の夏から會館に夜學校を設置して多數の子供を教養してゐるが現在五十餘名に達してゐる、夜學校經費が常に不足勝ちで先生達は勿論無報酬を以て教へてゐるが今年は發奮してこれの所得を以て經費に充當すべく飼育してみ
◇江原道では內地の地方制度に對し地に見習として面吏員左記六名を內地へ派遣する出發は十月上旬である（春川）
◇廣島縣安佐郡綠井村へ旌善郡東谷面許尚弘球
◇愛知縣渥美郡野田村へ平昌郡大和面宋在根
◇靜岡縣富田町勸耕村へ原州郡興業面宋彩淑
◇東京府西多摩郡戶倉村へ三陟郡近德面李創
◇大阪府三島郡吹田町へ江陵邑權五俊
◇千葉縣君津郡飯野村へ楊口郡方山面
◇東海北部線襄陽郡の八月中業績は乘車人員二等十二人、三等三八〇九人、降車人員二等二八人、三等三四〇〇人、貨物收入二〇一圓八九錢
◇大邱女史を講師とする毛絲編物講習會は春川本町二丁目松村洋品店樓上において二十一日から一ヶ月間開催する
◇通川公立普通學校秋期大運動會は來る廿七日その校庭において行ふ
◇金剛教々主五十年祭記念巡教は吉田講師により十七日夜同教春川教會所で行はれた

黃海道
信川溫泉球場新設
十月中旬迄に竣工

工事中の信川溫泉公設グラウンドは朝鐵會社の大なる犠牲と地元官民有志の熱誠とにより いよいよ近く實現することゝなりすでに所要敷地（四千三百坪）の買收手續きをはじめ建設工事の請負等も決定し遲くも來月中旬ごろまでには盛大なグラウンド開きが開催さるゝ筈であるがそのグラウンド開きは道體育協會が主催となり各郡から優秀な選手を選拔した優勝チームを出場せしむる豫定で目下萬事氣旺盛を呈してゐる因みにグラウンド新設費用約六千圓を要する見込（沙里院）

信川共同浴場改築
各方面に恐慌を來す

信川溫泉が逐年發展するにつれ在來の共同浴場が狹隘をつげ前では郡當局の懸念により經費約十千圓を投じてこれを改築すると同時にその場所を現在浴場から約七九間を去る面事務所前に移轉すべき計畫なる事が一たび發表さるゝや現在浴場附近の旅人飲食店等の蒙る打擊質に尠少でないのみならず之れが實現の曉は新浴場に吸集する水量の多きだけ他の個人經營の內湯の減退を來たすは必定なりとし

沙里院局の活動
局員を驛に派遣

十九日沙里院驛通過兵士の通信並に局上の便宜を計るべく當地郵便局では列車が驛着每に局員數名を派出し郵書や切手を賣捌きまた投函郵便物の依頼にも應じたがその敏速丁寧通に兵士は局の此措置に感謝の意を表して居た（沙里院）

散會したは午後七時半小學校において特に招聘の京城分會支部長紅陵少佐の滿蒙問題に關する講演があり時節柄一大盛會を極めた因みに射擊二十點（三發）以上は左の通りにして一、二等得點者には副賞として木社メタルを贈呈した（沙里院）
▲二十六點石川▲二十五點高野▲二十三點山口▲二十三點鈴木▲二十二點加藤▲二十二點山畑▲二十二點佐藤▲二十一點畑本▲二十一點中村▲二十一點川野▲二十點馬場▲二十點福尾

7—4　三菱慘敗
平壤中學に

三菱野球部は平中野球部を迎へ二十日午後一時半から三菱グランドにおいて金子所長の始球式にて三菱、横山、西氏審判の下に開始したが七對四のスコアーで平中軍大勝した兩軍メンバー左の如し（鎭南浦）

中　吉川中山田藤刀島和澤
平　行小田內齋帶五金西　357192648
三　谷方木井原　田山田
菱　小大命濱相須賀中池　957218364

文廟秋季大祭
海州上町

文廟は十九日午前十一時半から秋季大祭を行つたが韓知事をはじめとし佐藤海州郡守、神木局長、道評議員、新聞記者各學校生徒など多數の參列者であつた（海州）

沙里院在鄕總會
沙里院

沙里院在鄕軍人分會秋季總會は二十日午前八時錢山里射擊場において開催したが出席者會員及來賓とで約一百名午前中は各射擊を行ない午後一時半から總會に移り勅諭捧讀の後竹內分會長一場の挨拶をなし佐藤幹事の會務報告ありて

沙里院から

◇過日邑營電機の公賣入札を行ないふに當り、最高入札者たる平壤の寒竹俊藏氏の見積金三千六百二十一圓が豫定價格に達しないと言ふ理由の下に全入札者に再入札を促した時、それに應ずるものがなかつた結果邑當局はこれで公入札を打切り同後希望者ある場合特賣にする旨宣言したものであると
◇にも拘らず一旦退場した大島秋友の兩氏が再び來たつて再入札を求めたからとて、當局は猫の目のやうに前言をひるがへして彼等兩人のみに再入札を行はしめ、しかも寒竹氏の入札金額より寒三十四圓の遊びで大島氏の手に落札せしめたと言ふに對し吾人は寒竹氏の言分とは全然別個の意味において邑當局の不誠意をなじりたい
◇邑當局は大島秋友の兩氏が再入札を求めて來た時、すでに該營業の事業が前回の最高入札金額以上の價値を有するものである事を、價つた時であり、それと同時にその場には寒竹氏を加へて入札を行へば一層入札金額が向上するものであるといふ事も常識判斷で豫想する事が出來たはず
◇これを歸じ詰めると決局邑當局は寒竹氏を加へなかつた爲めに斯る機械そのものゝ有する相當價格をとり得なかつたと言ふ事になるので、それも寒竹氏が全然手を引いて仕舞つたのなら兎も角他に入札を行なはんとするものがなかつた爲め一時保留を申込んで居た事から言つても再入札を行なふ場合彼れに無沙汰で濟ます事は決して穩當とは見られない
◇僅々三十四圓位の差金で再入札せしむる位ならなぜ最初に行なつた最高入札者に此事を言つて、とらせなかつたかだ、折角の公入札に對し妙な措置をとるから苦情も出れば注目の材料ともなる
◇當局では案外よく賣れたやうに思つてゐるかも知れぬが一般では當局の措置宜しきを得なかつた爲め裕に四五百圓は安賣したと言つてゐるのだ

咸鏡南道
師範軍來る
元山で試合

京城師範野球軍は來る二十七日元山に來征同日午前十時から元中軍と同午後二時より元山體育協會軍と試合をなす筈であるが元山軍は昨秋惜敗しその復讐……あるので

高普學藝會
海州高普

海州高等普通學校では十九日午前九時から午後三時まで第七回學藝會を同校講堂において開いたが父兄、來賓多數にて頗る盛會であつた（海州）

目下何れも一大恐慌を來し對策協議中でありその成行注目されて居る（沙里院）

今年こそはと必勝を期し數日前から元中グラウンドで猛練習を開始した（元山）

時局講演會
元山驛

元山驛主催の對支時局講演會は十九日午後七時より元山商業學校講堂において開催元山商校教諭の講演及び西田常三郎氏の國際正義とは何ぞやの兩講演あり時節柄非常な感動を與へて盛況裡に九時過ぎ散會した（元山）

繁榮會野遊會
元山驛榮

會野遊會は二十日正午から秋晴爽やかな松濤園で催されたが家族連れの會員百五十余名福引きに模擬店に打興じ歡を盡して同四時半頃散會した（元山）

辭令（十七日）
公立小學校訓導　新保キシ
公立普通學校訓導　金東政
依願免本官

丸芳會館上棟式
府內洲頭角に新築中の元山丸芳會館はその後工事順調に進み十八日上棟した同日午後六時から官民多數を招待し盛大な上棟式を行つた（元山）

送別ゴルフ
元山ゴルフ

倶樂部では二十日午前十時から松濤園リンクスで今回鏡城高普校長に榮轉し近く赴任の上野元山高女學校長の送別ゴルフ戰を催した

壹圓の寫眞機
附屬品付一組　壹圓
附屬品付特製一圓五十錢
附屬品ナシ合組製
送料內地三十錢代金引換
一、高級カメラと同樣に寫せる
一、素人小供でも寫せる
一、寫眞屋でも撮く程立派に寫せる
一、位置が見ながら寫せる
一、はがき型に引伸出來る
◎賞演會　地方出張開催中
特約店募集
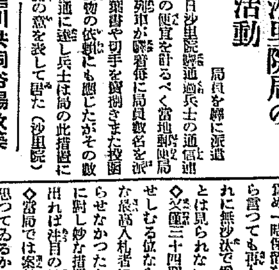

釜山府大倉町一丁目
朝鮮代理店　商榮商會
電話一五番　振替京城一二五番

凡人の見た平壤 (一)

座談會の雫を汲んで

金井鎭

平壤は歴史の都、風景の都、又美人の都として常に憧れてゐるところである、斯様な名勝地を觀賞させて貰ふのでさへ少からざる感慨であるのに勝地に居を卜された高官や有志諸賢と座を一にして高話を拜聽したのは丸で凡人が仙居を覗ふやうで果報にも、あまりに果報である、併し凡人は凡人としての觀察や感じがあつてそれが或ひは卑俗に流れるかもしれぬがこれは凡人の言として平壤で一覽した二三を語らせて貰ふ

仲秋の牡丹臺

歴史あつての牡丹臺か、牡丹臺あつての歴史かは今茲で論ずる必要はない、歴史は牡丹臺を語り牡丹臺は又歴史を蔵めてゐるといへば話は是非で盡きるのである、大くとも平壤を語る人は牡丹臺をしらぬものはない。仲秋の空は氣持よく晴れて清く澄んだ空氣の中にこんもりした松の森が浮いてその翠の間より臙脂で眞赤に化粧した、牡丹臺は媚るやうに顔をだしてまた僕を誘ひだすのである 何時も作らかうした牡丹臺の彼女の笑顏をみるとぢつとしてはをられない恰似も戀人が手招くやうに僕の胸は輕いどうきを打つて心は躍るのである、座談會が濟むと彼女の膝ふかまゝに牡丹臺をさして勇れた足を運ばずにはゐられなかつた、而も盛りの平和を戀るやうに輕る電車を乘り棄てゝ森にさしかゝる時夕日はすでに西に傾いて黒い光線を力なく乙密臺の森に投げてゐる頃である、夕陽の牡丹臺――それは詩趣をそゝるに充分であらう、併し俗人たる僕はただ詩感に打たれるだけで一句ものにすることのできないのは随分恐い話である、恐いだけならあきらめもしようが詩を迫る牡丹臺彼女に對して何んと恥しいことであらう 牡丹臺は何よりも詩が欲しいのだ 彼女の軟かい胸をすりよさせるのは澄んだ大同江の水に出のやうに浮いた自分の美しい姿を情緒たつぷりにして詩に現はして欲しいのだ、春の朝に鏡がかゝつて金の紗のベールで天女の顔を隱したやうな自分の姿を詩にして貰ひたいのだ、かうした彼女の願を僕は充分に知つてゐる 併し僕は何んと悲いことであらう 彼女に滿足を與へるやうな詩才がない。僕はかうした恥さと悲さを抱きつゝ赤い土の上に軟くのびた芝を踏みながら森の間を靜かに歩く、赤い幹を威勢よく列べた松林の根本には名も知らない雜草が繁つてその間々に可憐な山菊の花が紫に、白に、黄に隱れて咲きほこつてゐる、輕い濕氣を帶びた森の空氣は木の香も花の香を一緒にして何んともいひ現はせないほど爽かな氣持をそゝるのである、秋を歌ふ虫の聲は護皮も護皮も僕の足をまどはせた、銀の鈴をふるやうな清らかなその聲が危ふく僕の足元で消えんとする時、僕は全く俗人の無作法を恥ぢずにはゐられなくなる

歴祭たる都甚を距る風致町にしてこんな幽なる勝地を持つ平壤の人士は全く自然に充分惠まれてゐるといはなければならぬ、殿られも曲つて乙密臺に登つた、半ば朽ちた、丸い柱や丹青のさめた舍廊は古とも蒼然たるものはあるが返つてその古色が人を喜ばせる詩趣をもつてゐる、去る哉に名將が也したのもこの閣で又日清戰爭にあられの如き彈丸を受けたのもこの家である、丘上に屹立して全平壤を我がもの、如く俯瞰してゐるのもこの乙密臺である、脚下に音もなく流れる大同江は鏡のやうに光つて微風江面をかすめるたびに魚鱗のやうな小波を打つてゐる この乙密臺を又四望亭ともいふて李朝の開國功臣として有名な鄭道傳が一世の歌詞を殘してゐる『草遠々兮、芳州、景綠分西馳、水送々兮、折不留』といふ句を詠じたのも正に此處である、古びた城郭に腰を下して芳州と詠じた大同江岸を眺めると全く白雲綿綿里には草蔓々として江水は二つに折れても仍時に留ることはない、綾羅島は字の如く綠の雲紗で包んだやうに江際の細砂がへりを取巻いて中に點在した茅屋は全く綾羅一幅のそのまゝである、向岸にはかに列立した煙突は詩の都をまさに機械都に轉化させようとしてどす黒い煤煙を盛に吐出してゐる、若し鄭道傳をして今の平壤を詠じさせたら『煙突々兮、不絶』といふ一句を更に添へたであらう

暫くの間茫然として四邊の風景にみとれてゐた後は永明寺より打だす鐘々として森にひゞく夕鐘の音に漸く我に返つてみると何時何處から現はれたのか僕の前には花を欺くやうな妙齢の美しい乙女が二人立つてゐる

咸鏡北道

暗い清津を明るくしたい

街燈の取付けを奬勵…　鈴蘭燈も點く？

四萬の人口を有する都會と成り、縱線道路がいよく起工さるゝ清津だが、さて目貫大通りの暗い事お話にならぬ、清津署で調査した所によると縱線道路二十余町にわたる商舗の商店は三百三十一戸を算するがこの中街燈を設備するものの二百五十六戸にすぎず、昨今消燈してゐるのが四十五戸で閉店中のみ點燈するもの四十一、全然街燈の設備のないもの八十戸、差引して終夜點燈してゐる商店は百六十九となるわけこれでは如何にも田舍臭く暗い街となるのは無理もないとあつて、當局でも朝鮮電氣でもこの點燈の取付け普及方を極力勸誘と勵勸をしてゐる、幸ひ府内大和町では町内の警察祭から輕道に街燈を設備しようとの意見もあり、一番の繁華街で清津の銀座通りといはれる明治町、彌生町でも近く、鈴蘭燈でもこしらへて照明を充分にしようかとの相談が持ち上つてゐるやうだから例の縱線道路の舗裝工事の進捗に伴ひ清津の大通りの夜も面目を一新するに至るだらう(清津)

城津漁港起工方陳情

城津漁港本年度地元民寄附金一萬二千圓を納附速かに起工方陳情のため上道した山下義太郎、荻原寛爾氏は十七日午後二時歸城直ちに期成會委員及各町代議員をあつめ邑事務所において報告會を行つた時節柄寄附金取纏めには種々困難伴ひゐるも係員の献身的努力で本年度分は豫定より多少遅れたが纏つたので近く工事着手を見る模様である(城津)

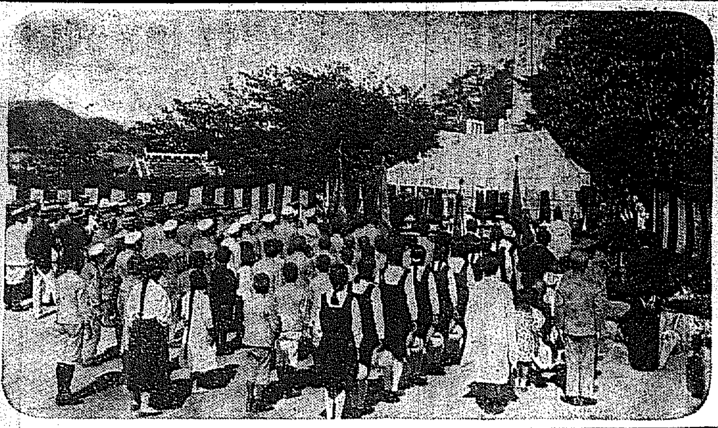

仁川の招魂祭 (二十日仁川神社境内にて)

水產試驗船

十月末清津に來る

咸北道が工費五萬五千圓を投じて門司造船所で建造中の水產試驗船は八月一日艤裝工事を終了し來る十月二十六日を以て進水、二十八日試運轉を行ひ、三十一日には愈く咸北清津に廻航引渡しを行ふ手筈に成つた、船名は林田試驗場長が考案中であるが、白洋丸、朝洋丸、白頭丸、北星丸などが擧げられ場長が腹案で結局道に採擇を一任されたが、本船は快速最新式の設備を施しこの種の船舶としては誇るべき優秀なもので廻航の上は北鮮水產界の好嚮導として活躍するものと期待される(清津)

實習園に溫室寄附

清津小學校後援會では今回同校生徒實習園内に溫室一棟を寄附することゝなり六百三十圓で中村組に請負はせ九日に竣工したので、九坪、鉄二重のガラス張りとし草花の早咲栽培などに用ひ、兒童の園藝趣味喚起に資するところ多大であらう(清津)

城津校運動會

城津小學校では來る二十四日午前十時から同校々庭において秋季大運動會を開催する本年は學生競技の外に父兄來賓職員青年團の競技もありた任當日は市内官公署會社等各團體の對抗リレーが呼物となりをり優勝チームに對しては優勝旗を授與すると(城津)

一萬圓の大凾魂

最後の進水を終る

清津築港の防波堤の骨格を形成すべき凾塊(コンクリート長さ十五米突、高さ約十米突、重量千六百トン、内部にコンクリートを充塡せば三四千屯に上る)は四十個を要し、毎回に二個づゝ竣工進水せしめて現場に曳航して沈設をつゞけ今や餘すところ最後の第四十號一個だけと成つて居たものが出來上がつたので十九日午前九時から最終の進水式を行つたこれで防波堤の全長六百メートルの凾塊が海底に横はることゝ成つた土木出張所では引きつづき堤の兩側に方塊の捨石を施し、更に上部には如何なる荒天にも波浪の打越さぬ高さに根固工事を行ふ段取りであるがこの根固塊一個の製造費一萬圓四十個で四十萬圓の工費を要したものである、尚高鐵山南海岸の固塊作業の工事も引つづき、岸壁用の固塊製造に着手して居る(清津)

鐵道病院新築入札

既報清津の鐵道病院新築工事の入札は十八日午前十時より富田出張所長室にて行はれ、入札者はかねて指名の間、松木、山下、岩村、三木の五組開札の結果一萬九千四百八十圓で會寧の岩村長市氏に落札した、二番札は二萬二千三百圓だつたが、二萬圓の土木工事で一番札と二番札とて四千圓の開きを出したので各土木業者も思はずアッといつたさうだ(清津)

驛勢の賣上增加

清津鐵道出張所管内各驛の八月中の驛勢營業の收入は三千百六十八圓二十三錢で前月に比べて二割の增加を示した、最高賣上げは朱乙驛で七百二十圓だとある、大體二割の增加は國境方面への旅客が殖えた爲と見られて居る(清津)

迎日漁業組合視察

慶尚北道迎日郡漁業組合の有力者十名は水產王國咸北の各漁港を視察することゝなり十月九日頃の豫定で清津に到着のはず、府内各方面を視察したる上十日夜行にて更に漁大津に向ふ豫定であると(清津)

武道大會出場者

十月十一日京城において開催の全鮮武道大會に城津署から出場する選手は劍道部初段山田熊之助氏に決定した(城津)

全羅北道

井州商工會創立總會

會長に八木國治氏當選

井州商工會は會員募集中のところ内地人七十九名朝鮮人二十六名計百〇五名の會員を得たので二十日井邑公立尋常高等小學校において創立總會を開催した創立委員長(現井州邑長)朴頤圭氏の開會の辭に依りて創立の經過報告會則審議、副會員の選擧、會長の互選來賓祝辭等あり閉會したが評議員は會則により内地人側八木國治氏外十四名朝鮮人側井邑自動車株式會社の殷顯氏外四名計二十名が五名詮衡委員によつて選出された又會長一名及副議員の互選により會長八木國治氏副會長は平田一郎氏及殷顯氏と決定した右終つて引續き井州商工會秋季總會を開き午後五時盛會裡に散會した(井州)

全州は平穩

全北地方の支那人は多くは山東省附近のもので目下の時局に對しても割合に平氣で、全州では平常通り頗る平穩な生活ぶりである(全州)

全羅南道

府尹郡守島司會議

全羅南道府尹郡守島司會議を十九日より二十一日の兩日道廳會議室にて開催、知事統裁の下に開催時に指示事項につきては主務部長又は課長より說明ありその日程及び指示事項は左の如し(光州)

第一日 九月十九日(土) 道知事訓示及指示事項

第二日 九月二十一日(月) 打合又は意見陳述

右日程は時宜に依り之を變更することあり

官房主管

一、統計事務の整備に關する件

內務部主管

二、地方官公吏の服務及指導に關する件

三、地方公職員の非行防止に關する件

四、郡中の取締に關する件

五、地方團體及產業團體の豫算經理に關する件

六、地方選擧の粛正に關する件

七、面に關する訴訟事件の防止とその指導に關する件

八、學校組合の指導監督に關する件

九、水利組合の指導監督に關する件

十、窮民救濟事業に出役する勞働者の供給並に貯蓄の實施に關する件

十一、小額生業資金貸付事業の指導監督に關する件

十二、職業科の設備に關する件

十三、公立普通學校補習科の設置に關する件

十四、初等學校の同窓會に關する件

十五、書堂及私設學術講習會の取締に關する件

十六、公立初等學校卒業生中堅指導實の經理に關する件

十七、青年訓練所の指導に關する件

產業部主管

十八、道路維持修繕に關する件

十九、メートル法度量衡實施に關する件

二十、工場資源調査に關する件

廿一、愛林模範部落指導獎勵に關する件

廿二、窮民救濟砂防工事に關する件

廿三、司法警察官事務取扱者の成績昇揚に關する件

二十四、民有林野の保護取締に關する件

廿五、造林事業の改善に關する件

二十六、主要畑作物の改良增殖に關する件

二十七、稗拔の督勵に關する件

廿八、棉作の獎勵徹底に關する件

二十九、畜牛飼料の改善充實に關する件

三十、蠶業事業の督勵に關する件

三十一、米穀倉庫利用增進に關する件

三十二、漁業組合の指導監督に關する件

三十三、水產物取締規則の勵行に關する件

三十四、各種の種子、苗木及種畜の配付並共同購入に關する件

財務部主管

三十五、府邑面の徵收事務に關する件

三十六、官有財產の保管に關する件

警察部主管

三十七、共同井戸の設置に關する件

三十八、墓地事務に關する件

支那人保護

光州警察署では時局柄正私服の警察官を派し支那人保護警戒をなすと共に要所々々に警察官を配置し交通の整理および商舗の特別警戒をなしてゐる(光州)

秋季演習と松汀里

歡迎の方法決定す

二十師團の秋季演習に就き松井松汀里實業會長は瀬戶分會長原驛在所長と計り消防組、在鄕軍人、青年團等一致連絡行動を執るべく準備成り去る十五日實業會總會を小學校に開き一切に關する歡迎方法を議し萬端手配整ひたる松汀市民は擧つて今や遲しとその日を鶴首してゐる因みに宿泊日程は左の如し(松汀里)

▲飛行隊自十月廿二日至十一月七日十四日間▲步騎兵隊自十月廿九日至十月卅一日三日間▲飛行隊本部青山旅館方▲步兵隊本部岡山旅館方▲騎兵隊本部富川旅館方

納稅成績の向上を圖る

全羅南道財務當局では納稅義務の觀念と納期嚴守の觀念を作興するため從來種々施設をなし徵收上に遺算なきを期した結果納稅成績は漸次向上しつゝあるが今なほ各種の徵收に當りては府郡島面の職員の出張督勵を排するに至らずしかも近來不況は益々深刻化し金融逼迫その度を加へ國民の最大義務たる納稅に影響せんとしてゐるので稅務課ではこの際過年度の諸施設を一層擴張する外本年度より道内一齊に納稅宣傳週間を設け一般民衆へ納稅の義務觀念を與へ從來より以上の成績を擧揚すべく曆一層大努力を傾注することゝなつた、しかして該宣傳週間は毎年十二月五日より一週間とし當日は道府郡は總動員にて道内各方面へ出張して郡面職員及び納稅組合職員を指揮監督するとともに宣傳週間中における執行計畫は十一月十日迄にその實績は十二月末迄に報告せしむることゝなつてゐる、その納稅宣傳週間要項は左の如し

一、納稅宣傳週間は毎年十二月五日より一週間とす

二、宣傳週間中左の事項を行ふ事

(イ)納稅に關する宣傳ビラポスターその他印刷物を作製配付すること

(ロ)府郡島面の所在地その他適當の地方において納稅講演會を開催する事

(ハ)各學校に納稅講話資料を配付し兒童及生徒に講話會を依賴すること

(ニ)納稅成績優良者及び篤行者の表彰を行ふこと

粟作は良好

收穫豫想卅三萬石

全羅南道内の本年度における粟作付反別は三十七萬三千六十反にして前年度反別三十八萬七千百五十一反に比すれば約三分六厘減であるが一般作柄は良好で本年度の收穫は三十二萬八千九十六石と豫想され前年度實收高昨年に比し四分八厘の增加と見られてゐる(光州)

チフス豫防注射

木浦府内のチフスは今月中旬頃感染不明の患者が發生してから猖獗をふるひ十七日迄には府内各所に十三名の患者となり防疫につとめてゐるが一向に下火とならず府民は戰々たる狀態であり府では廿二日から豫防注射を施行すること、なつたが注射は第一に接客業者から行ひ一般希望者に及ぶ模樣である(木浦)

署長會議延期

全羅南道警察署長會議は二十二日より三日間開催の筈であつたが時局柄これを中止し無期延期することに決定した(光州)

酒造會社總會

光州酒造株式會社では二十四日午後二時より同會社事務所樓上において定期總會を開催し第十二期營業報告貸借對照表財產目錄損益計算書その他の承認を求め取締役監査役の改選を行ふと(光州)

地方人事

▲東條正平氏(咸鏡南道警察部長)十九日來釜、十九日咸鏡南道警察部長と共に二十日朝北行

▲朱登山中華民國副領事 二十日朝内地より歸來

▲高橋正氏(大田郡守)廿一日公州へ出張

▲坂田鐵次郎氏(大田高等女學校長)廿三日公州へ

▲大友嘉幸氏(大田第一普通學校長)同上

夏やせの恢復に

爽涼の今… 食慾はグン〲進む今こそ衰弱疲勞の恢復期 ブルトーゼの榮養價は迅速に强度に作用しメキ〲肥る

補血強壯增進劑 ブルトーゼ

株式合社 大阪道修町 吉田澤次商店 B-377

ブルトーゼには體質と症狀とにより用途を異にする五製劑あり

單味ブルトーゼ

アルゼンブルトーゼ

ヨードブルトーゼ

キナブルトーゼ

グアヤコールブルトーゼ

活動の源泉(小冊子)申込次第無代進呈

全國五百有餘名著病院御採用

一番手輕で、一番安く 一番完全、新案特許、

KND ケーエンデイ、グローブ(ホヤ)付キランプ カタログ進呈

大阪市西區サツマ堀 製造元 近藤ガスランプ製造所

東萊溫泉場 新館落成 溫泉御旅館 蓬萊館 清楚閑靜 ▲內湯完備家族湯五個新設 電話五番

ロシヤ飴 安東縣市場通 大山堂

櫻島醫院 內科、外科、性病科、產婦人科、小兒科 京城府旭町二丁目 電話本局二三一一番

全三坂通分院 電話龍山三二七番 院長 櫻島成高 女子醫學士 同 重子

京城長谷川町(公會堂前) 高野義肢製作所 電話本局九一一番 振替京城二六一番

人工手足各種共ニ其ノ人ノ如何ナル不具者モ又セキズイ病モ器械使用ニテ根治ス

義肢用松葉杖各種金四圓八拾錢 上等五圓八拾錢、各種御用命ノ節ハ一應御下ロリ床迄之ノ寸法御通知ノ程ヲ

(見本御呈ス)

新案特許 金網入襖 製造販賣 鶴表具店 若草町 電話本局四三二六番

資本金五百萬圓 朝鮮火災 本店 朝鮮京城

改訂增補 改正邑面制釋義

縮刷ポケット型普及版出づ

好評申込殺到！

曩に朝鮮地方制度の劃期的改正に際し、關係當路並に江湖の絶大なる贊助の下に逸早く『改正邑面制釋義』を刊行して、些か新制度の運用に寄與するところあり我社は、其の之に寄せられたる大方の壓倒的好響辭に感激措く能はず、一府斯道に勵精以て各位年來の御清援と御期待に副はんものと、本書初版上梓後直ちに『改訂準補』の準備に着手し、或は親しく當局の意見を聽き、或は制度の實際に探究勘按し、愼重審議只管制度の再吟味を繼行し、他面新たに發布されたる幾多有要の『法令・通牒』其他參考諸事項を洩れなく之に輯錄し、茲に愈々改正邑面制釋義の嚴正的稿本を得るに至つた次第である。

即ち、此故に本改訂版は既刊第一、二版に於て殘されたる註釋の不盡乃至蒐纂の不備を補つて仍餘りある完成品であり、之こそ自信を以て實務家諸氏に推奬して憚らざる金字塔である。而も本書は各方面の熱烈なる要望と我社の使命に鑑み、玆に多大の犠牲を拂ひ舊紙型を放擲して、斷然普及版の名に背かざる嶄新高尚なるポケット型を採用すると共に、本書が地方制度運用上の寶典たるの意味に於て、印字の正確鮮明なるべきは固より、苟も一字一句と雖も忽にするを容さゞるの重要性を考慮し、在東京單式印刷株式會社と特約し、未だ曾て半島出版界に其の例を見ざる『特許單式印刷』を應用して、眞に內容外觀以全の實を擧げ、而も大量生產に因り到底他の模倣追隨を許さゞる最廉價を以て提供することゝした。

●體裁 ポケット型三五版・三方色仕上・金文字入美麗堅牢裝幀・最高級單式印刷三〇〇頁以上

●送本 御申込順に配本す。(賣切れと同時に絶版)

●申込 御申込は前金又は代引以外は御斷り

●定價 一部金一圓五十錢(書留送料十四錢) 但し絶對に割引は致しません。

●內容 內容印刷見本御申越次第送呈

發行所 東亞法政新聞社出版部 (京城驛前・電話本局三九八二番・振替京城八三二八番)

タバコのみの 齒磨スモカ

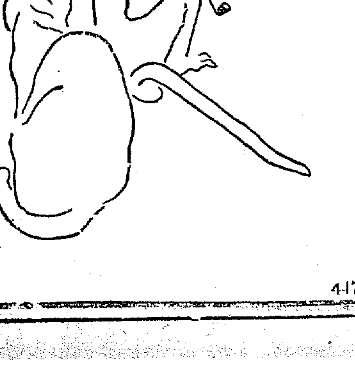

ヤニをば脊めて 齒にまで染めて それで酒蛙々々として居られる動物…が若し有りとすれば それは慥かに万物の靈長！だけらしい

煙草 雜貨化 粧品 藥店 定價 十五錢

447

銘酒 誠鶴

秋晴れ 天は高し 誠鶴の醇良 名は高し

深見釀造場

牛耳里新願寺　夜話（3）

第二夜

舞臺……ABの居室に當てられたる夜番のする新願寺内温泉中央に丸机、机上牛肉の鑵詰、奈良漬入れの重箱、バタの鑵、鑵の週干時雜然と置かれたるを圍みてAB山の顔袋、洋燈また△いてゐる

B　こゝの和尚さんは變つてるなあ——昨夜胴鍋に出て闇の下界を見下して第一級の闇の中から出したのは舞のイガがハジケたやうな感じだねえ。

A　京城といふ言葉の持つ感じだねいばらげといゝたいなあ。そういへば今日は京城へ行つて落して來たぢやないか。どうもはや僕いおめかしで。

B　おい聞えるぞ……斷口は止め止め。

A　だつて僕はいつも困つてゐるのだが一體和尚さんと云つていゝのか坊主……いや住持と云つていゝのか一體どう云つたらいゝんだらうね。モダーン和尚——

B　坊主でも坊主臭いのは厭ひだといふのだから坊主でないようらが——先づ先生にしとけだ

A　先生と云へばこゝの飯たきの上げのやつ京城から來た客の事を今日河原で御飯をたべた先生が云つたかと云つたよ。

B　時に斯うして食事の度びに思ふのだがもつと便利な道具は出來ないものかねた。

A　たとへば帽子がお盆になつて鉢が飯盃になりホワイトチーブが箸きに

B　といへばプナッシュか歯ブラシとまでゆかなくとも箸ぐらいにはなるね。

A　それに食ふものだつてそこら俗にありとあらゆるもの——皆のつくだに——

A　ピンチの習慣

B　メニの味噌ジラミの干物干をねえ

A　それよりかノロを一匹捕えるんだね。

B　エカキに捕られるノロなんて捕づたつて食ひ物が悪くてやせてるさ

A　痩せてるたつて君ほど痩せてもゐまいさ。

B　僕は痩せてゝもこれすなはち清貧を辛ぶじて窮いでゐる證査で肥つたエカキにロクな奴いないぞ。惱み少き俗物が多いので瘦せてすばしこいのは普通だ

A　が肥えてすばしこいやつはなんだらうなあ。まあブルジョアーエカキと云へばイデオロギーめいてきこゑるがあんまりエカキの風上に置けない奴さ。くたばつちまへ

B　富んでゐることは勿論上々だが何と不良心的な仕事が漫延して來たことか

A　最も。その日その日暮しのお客本意で明日の事なんか考へ勝だつてそれだけの頭がないんだから仕方がないのかもしれない

B　本當の富豪の姿をしたのは求め億つたつて求められないのが現在だね。

B　頭といへば實に皆よい頭をしてると思ふ。然しそれ等のよさが外に向いてゐる物覺えがよくて社會性が發達してゐて社會の機關的名士を利用する手誼なぞはぞつとするやうだ。名士なるものもウソ八百の口にまんまと乘せられて一と口美術に關心を持つた頁で一番そんな讀者の犧牲になり了してゐる。

A　さうさ世にいはゆる美術の解るといふのほど譯のわからないのはないのはない。そんなのをだますのは。かきには一番やすい事だよ。そこをしよつちゆうつけねらつてゐれば食ひつぱぐれはない筈だ。インテリ層なるものゝ生活は塑に油脂をかけておくとにはじまるのだからね。

B　オヤ……飯がもうないぞ（とコトコト飯ビツの底をならす）

A　粗な默口をついてる間にソレ食ひつぶしたといふところだ。

A　まあ文化生活といふのを一生の大事のやうに心得てゐるエカキ、洋服を着て洋食を喰つて西洋の唄を唱つて、いつも周圍に關心を持つて流行のはしりばかりをねらつてりやあ社會的には落伍しないさ。

B　その點を重大視しなければならぬ。一事が萬事フランスフランスでその後髪を黄面をフランスに運んだ時に何とかよい思案も浮かみさうなものだと思ふ。流行の濁流に飛び入つて濁流の力に運ばれやうとする者が多くは濁流以上のスピードを缺いでゐるが此處に押し流される個性の持ち方向を持つてゐて自然である濁流そのものは集同的な構成を存在は實にあはれな焦燥と不安定さの中に身を焼きつゝその生命力を瞬間的なものに退化させつゝあるもので永遠性はそれらの惡流を泳ぐ者に認識されないだらう。

A　これも日本人の持つ西洋崇拜相の表れさ。何しろ困るところを持たなければ人間らしい生活をしてゐると思はないのだからいはゆる彼の低で來るところの模倣だね。だからあちらに行つて方則を習つて來るのさ。數學のばかなもんだね。あいつをやつてゐればどんなものだつて飯になるよそれ『あちらの方では』さ何んのことはない洋行して看板屋開業だね

B　看板屋にも上手下手はあるだらう。その間の競爭をしてゐる間の仕事を藝學生時代と稱すべきものだらう。一體に小間口の早熟で早老性に富んでゐる日本はその人種的な性能にもよるかも知れないし、心にもない無理な仕事に何時か盲目な信念を持つに至つてゐるのではないだらうか。

A　鍋かきのとをいふのはちつとばかり身につまされるね

B　誰もないと思つて山寺で閑談をやる奴もほめられねえぞ。

A　だからさお寺にお籠りで精進してゐるでねえか。

B　毎日精進料理で屁も出ないね

A　よしてくれゆんべのむし返しは。——幕——

左翼アメリカを走る（四）

—資本主義崩壞の一葉墜つ—

田原春次

この外オハイオ州の炭坑夫鐵鋼下邁報に端を發してペンシルバニヤ、西ヴアージニア三州の全坑山百十坑、四萬人のストライキに擴大し、個々のデモにピケッテングで官憲のため殺され者三名、負傷二千名、投獄八百余名に及び印刷は今なほ悪化擴大し、ケンタツキー州の全坑山また同盟ストライキに出づる等々將に往年の英國ゼネストの二の舞を演ぜんかにみられる炭坑大爭議をはじめ、カリフォルニア州サンノゼ市の大平洋罐詰會社四千名の女工が米國婦人勞働運動はじまつて以來の大規模ストライキに入つたのや、ニュージャージー州パターソン市の紡織會社男女工四千名のストライキ、中米キューバの米人經營製糖會社一萬五千名の賃金値下げ反對の大ストライキ等々今や全米の下級勞働者は一切の經濟爭議を政治爭ひのスローガンのもとに血みどろの鬪ひを續けつゝある。

折も折、フーヴアーの歐洲君臨政策、反ソヴィエート政策のホコ先きとしてのモラトリアムが出現した。

かねてこの事あるを豫想してゐた在米一切のソヴィエート諸機關は映畫に演藝に廣頭示威に出版物にあらゆる機關を動員して

第二の世界大戰だ

勞働者よ、再び資本家の手先となつてガイコツを野に曝らすな勿れ

勞働者農民のソヴイエートが資本家地主のアメリカか

等々激烈なスローガンを大書した八月一日反帝國主義戰爭デーを全米の主要大都市で決行した。

私及び衆議院代議士はネバダの山中から徹夜して桑港へかへり、八月一日午後二時オークランドに行き波止場町での反戰デモにかけつけた。

波に自由主義公平待遇を葬ひ、良に險惡なる彈壓を加へると各國の陰謀にかわりはない。忽ちピストルを擬したる騎馬巡査によつてその行列はメチャメチャに叩き壊された。

◇　◇

だが吾々は確かに知つたヨーロッパの不況不安は歐洲大戰後ヂリヂリと年毎に加はつて來たものであり、老衰病の如く年々に弱り行くものであるが、アメリカは昨年まではむしろ歐洲の不況の反動として好景氣の絶頂を續け米國永久繁榮論なるものさへ生れた位であつたのが、（一）國內生產の高率機械化による失業群の増大と、（二）生產品の歐洲市場獨占による現金の米國吸收從つて歐洲購買力の減退によつてアメリカは世界中の流通正貨の半分を吸收しつゝ却つてその事のために動きがとれなくなつてゐる。

歐洲諸國が肺病第三期ならばアメリカは脂肪過多による急性心臓麻痺である。

吾々はこれらの事實を目のあたりみた。そして日本でよくいはれてゐる言葉に

『世界の資本主義諸國が悉く革命によつて倒されても最後まで頑張り通すがアメリカであらう』との觀察に修正をしたいと考へつゝ歸國した。『即ち、資本主義國の崩壞はその國の資本主義的技術の勃興やその國內の無産運動の現在における強弱によつて想像されるものではない。あくまで世界經濟の一環として決定される』と『耐濟けれは風當り強し』である（完）

その日・その日

柳原 興子

生きて歌く

親しめどなつかしめどもこれよりは近寄りがたき道を歩める

句佛上人近作俳畵展

三越で二十二日より開催

東本願寺の生佛として一世に渇仰せられた大谷句佛上人は、一面に於て優れた天分を持つ趣味家として、その該博なる知識と高雅な詞藻を盛れる含蓄深き俳句並に繪畵に依つて夙に有名であるが、今回東本願寺信友會後援の下に三越ギャラリーに於てその近作三十點の展觀頒賣會が開催される。何れも見事な出來榮であり、假表裝ながら瀟書付として價格も低廉なやうだ。愛好者の見逃せぬ所だらう。

尚三越では同時に四階ホールに於て吳服と雜貨の均一大賣出しを開催して、所謂德用品を特別廉價にて奉仕提供すると共に、一階では今秋流行の尖端をゆく三越特選のショール陳列會を魅けて開催する相だから、非常な人氣を呼ぶ事と思はれる。

『軌道』批判へ

岩本善併

晒された死
詩型の祭壇に獻げたる嬰兒の犧牲
菓通の誕生が墓石に接吻する
死んで生れた一瞬の存在！
飢餓の沈默に描きたる自畵像を破れ
とまれ・過評は惡魔の葬列であるか
生活に晒された死は××である

批判の道點
腐朽の詩評とは何であるか
狂妄の婦が神の子を孕めば
割れたる太陽は更に消げけ
裸像の處女が冷却せる月光に映るふか？
自嘲に惑亂せる焦點！
空扉の銃口を向ける失意の詩人
田いたのは何であつたか
昇天する死人の瞳に映る
ダ房の彈痕は交錯せる幻覺であつた

×××

花田高麗男に與ふ詩
形と大使
世紀の流ゝは軌道を回避する
宇宙に媚びる戯れの詩人
死にヒンするお前の形
脫落者！脫落者！
思潮の泡沫をパンにする奇蹟はないか
生活は自殺の行程なのか
言葉の飛躍は殘されど識明であるか
死にヒンするお前の琴！
詩の創造面にお前の跳躍した鐙

目
生活の多角形に方向を失つて
今は、銹びた銃口を磨け！
俺達は生きる、生活は軌道だ
現實が軌道を驀進する
××して俺達は現實に生きる
ハ！アタマの下のアシ
お前は其で歩くか、何處に行くか
否んだ喰ひに喊聲を強く耳にする
天使の跫音は聲。形は空
俺達の生活には纏いもの

京日俳壇（五月集）（四）

草山の照る日曇る日霧る風　京城 山田 佐人
湯の匂ひ冷めたき指明け易き　京城 同
朝の蛙摘む手にいばりして　京城 雷山 菜刀
蛙鳴くやわが足もとの菜の畦き　京城 同
菜櫻や麥が見入りし水の影　京城 佐々木醉仙
移り來る肴き風よな野に立ちて　京城 同
若葉風吹き入るぞよき事務机　京城 武野 洗洋
夕焼の干潟や鷺の佇める　全州 花岡 若菊
郭公やお山の奥の奥ありて　全州 同
燕來て群るゝ川邊なり水砧　開城 中西 醫墨
關門へ陽炎を踏みのぼりけり　開城 同
陽炎へる門を出でけり水汲女

秋閑話（10）

秋の鳥を語る（上）

農學博士　内田清之助

秋の鳥として、もず、うづら、椋鳥、雀、ひよどり、しぎ、つぐみ等は我々に馴染深くそれぞれ有名である。これらの秋の鳥に就て種々なお話を申し上げやう。

もず

秋になつて山や林の落葉樹が褐色に色づいて朝がた淡く霜を置くころになると、もずの甲高い聲がよく聞える。美しい聲といふのではないが、どこか凛としたしまりのあるそして何物かを威壓するやうた叫びである。人がもしこの叫びを聞きつけたなら、鋭く四方を注意して聲する方に目を向けると、園や林の中で一際高い四方の展望が利くやうな場所を選んで彼は王者の如くみずまひを正し、鋭い目を八方に向けてとまつてゐる若し獲物を見つける時は電光石火、まつしぐらに突進してその鋭い嘴でくはえてしまう。もずは他の鳥の一部のやうに、徒らに物に怯えたり、怖れて保護色に身を匿すといふやうな點がない。實際もずの姿をみるとその目のらんらんたる工合から嘴の尖の鈎型になつてゐるさまなどどこまでも男性的で威風凛である。彼の精悍の氣性は小さいながらも鷹、鷲に相似てゐるところがある。もずは昔から百舌鳥とよんでゐる、そのなき聲のさはがしいのから來てゐるのであらう。

うづら

うづらは日本をはじめアジア東部に棲息する鳥で、形は頭が小さく體が円く肥え尾は短くそのなき聲は雄は高く雌は低く、北海道から奥州邊の廣い原野で六、七月頃盛んに産卵し秋が深くなるとその雛を連れて南へ渡る東京附近にはからして冬の間だけ姿を見せてやがて富士の裾野に向ひ更に南へ行くのだが渡りをするといふてもこの鳥は他の鳥と違つて體が飽鉄でなく、つばさの發達もつばめや雀のやうでない。

日中は草むらの間にかくれ、夜になると飛ぶのである。平地を歩行することは極めて早く一寸枯草の間などに潛んでしまうと見出すことは困難である。

うづらは高原の鳥であるから樹上に停まることはない。巢は根際やかん木の根際などに少しばかり枯草を集め、六七個から八九個の卵を生むことがあるが、十個以上は少ない。この卵は六十日經つとうづらとなるのであるから人工的に子を引かせて産卵させるのは極めて有利である。

一番ひのうづらが一年の間に數十羽になりそれがまたさかんに生む故殖える譯である

海の彼方

命冥加記錄保持者

【オーシアン市（ニュー・ジャージー州）電聯合郵信】當市リグバイ君は本年七十二歳の高齢で永年の會計係であるがこの老人こそは世にも命冥加の記錄保持者と云ふべきであらう。職務が會計係な關係から支拂金強奪を目的とする強盜團に前後七回の射擊を受けその都度重傷輕傷無傷等あらゆる經驗を嘗めたが命を失ふまでには至らなかつた幸運兒である。最近の如きは護衛三人を隨へ警戒オサオサ怠りなかつたが不思議なもので今度は海水浴に赴いた護衛三人が海底逆流に捲き込まれて殆んど生命を失ふに至つた、護衛共はこれは大變と海底に潛込み死體引揚げで病院にかつぎ込んだ處命運に强いり老人の事とて又復息を吹き返した。これは八回目のレコードである

米國務省に肖像畫

【ワシントン電聯合郵信】今回米國々務省内に二大政治家の肖像畫が新たに掲げられ更に光彩を添へるに至つた。一人は米國の國務長官だつた有名なダニエル・ウェブスターで他の一人はウェブスターと同時代一八四三年頃英國の駐米大使たりしアシバートン卿である右兩氏は英米間の三大紛爭を解決し有名なウェブスター・アシバートン條約を締結した大外交家である。兩人は生前の會合以來今日迄八十年間別れ別れとなつてゐたが今度又肩相並んで陳列される事となつたのも奇緣である卿は國務省内に陳列される政治家に異彩を放つてゐる唯一の外國人である

『歌と評論』京城支社設立第一回歌會

十二日夜黃金町三丁目の朝鮮特許代理局内歌と評論社支社に於て開催。主宰者藤川忠治氏の高等學校及東大時代の同窓の藤井さん、吾妹の君佐、繁甲及觀部氏出野御夫妻等總數二十五名出席、盛會であつた

當夜一部の詠草は左の通り　川村 光三

さゝやかなる畑なれども手作りの瓜はおのおの花もちにけり　小川 克己
ぬらぬらと動くうなぎの凋殘を無氣味にてらすがす燈の陰影　鎌田 姐
垂直に落ち來る人は確なり身に張り切りし力をたゝへ（ダイビング）　足立 良一
尾張野のみんなみの風さわくゝと湯上りすがしき褒樾のかほり　小林 淵水
砂川の岸邊にすぐ立つポナムのしづもりふかく蟬どよもせる　勝田 正男
軒の下わが通りつゝ琴の音のかなしき音色を聞きとめにけり　雲甲 米男
富めちのおもむきとぼしきこの休日頼顔の鉢をおきて目守れり　岩佐 道彦
朝の氣に高なき合へろ丹頂の聲はまさしく秋さりにけり　堀井 武男
海に照る月の戀しくこの海に今宵はるゞゝと汽車に乗り來し　早野美沙子
ゆきなれし今朝淺露のこの道に新らしき落葉ふみてたのしき　吉岡千代子
いり日射き入をばげんげりのほのに明き花蕊に見つ　小ヶ倉百合子
ほのぼのと空明けそめて日光さす向ひの山は赤きまろ山

いちご吟社

（光州方子郎選）

偶當發行所を訪れた左の諸氏を圍みて 野盛、尺溪、月汀、花水、以甸也、烏郊

瀬ひきて鮎の生簀つくり兜　野盛
瀬に入りし馬の尻門鮎上る　以句也
ふらこゝの揺る庭や背攤　尺溪
鮎かけに出て水鶏きゝに見　泉山
鮎狩の瀬川に渡り山高し　月汀
とりどりの篝模様の家並哉　花水
鮎掛の見入れば石の濁波哉　四方平
海の香のこもる庭園や離擁　金櫻子
渚部たへずゆれゐる離哉　滴客
掛鮎の笹の小影に泳ぎ居り　一水
山かれて買取られし西瓜哉　蕉雨
冷やし井戸より上げし西瓜哉　寫子
鮎の瀬川底の砂光りあり　雄郊
離搖や燈籠すさ灯　かをる女
釣り暮るゝ人に使や鮎の宿　方平郎

學藝界

◇伊藤那隣氏『思想批判社』と共に東京市外池袋町大原一五六九へ移轉

◇『文藝北海道』創刊　北海道文藝家協會機關誌、札幌市南大門通西十二丁目の同協會から十月創刊

◇『文學雙』創刊　川端康成氏指導、武川重太郎氏編、東京神田小川町四一文學劇作聯盟から十月上旬發行

專賣特許　高速度滋養料

どりこの

大評判！家庭必備の嗜好的滋養飲料！

誰方もゼヒ召上れ！

飲めば、直ちに血となり、精力となる評判の滋養料！

トテモ美味しい！

人體に缺くべからざる高貴な滋養料……

葡萄糖、果糖、アミノ酸を一瓶中に含有……

◇六七倍の冷水に、◇又はコーヒー、◇紅茶代りに、ゼヒ召上り下さい。

老幼男女、病弱者健康者にもよい

世界に唯一の飲料！

高橋學太郎博士發明

定價一瓶一圓二十錢

D…93

全國の藥店、食料品店にあり……

發賣元　東京本郷　大日本雄辯會講談社代理部

クラブ石鹸

お肌のアレない
泡立ちのよい
使ひ心地の爽かな
理想の石鹸
クラブ石鹸

クラブ洗粉本店謹製

始政二十週年記念
朝鮮大博覽會
名譽金牌
高級銘酒

ランパンツ

運動に、競技に
男性に、女性に

新らしき型
強き質
——金巾、ホプリン、モス、綿等——
【型錄送呈】

BLACK CAT
スポーツ服裝問屋
大谷義商店
大阪市淡路町一

コメット養糖

最高榮養劑

人体の眞の榮養元、活力元として近代醫學が證明せる葡萄糖が純且つ安價にコメット養糖の名に由て出現しました本品は含水炭素（米、麥、野菜、砂糖の類）の最終消化体であつて毫も胃腸の働きを要せす其まゝ直に收吸百パーセントの滋養効力を發現する甘味上品の榮養糖であります、故に

總ての病弱者、病弱兒の滋養劑として全く絶對的の者であり殊に食事のとれない病人や幼病兒等には何物にも例へ難き貴重の救命料であります。

毎日牛乳お飲みの方は、ぜひ本品をお混ぜ下さい、其効果は立處に現はれます、今歐米では育兒に、滋養に壓倒的流行を見つゝあります。（說明書進呈）

○半キロ入　一円廿錢
○二キロ半入　五円

發賣元　株式會社　黒田藥品商會
大阪今橋二（電本局五五二二）
出張所　東京本町三

満鐵長春行列車 危く顚覆せんとす
奉天發車間もない出來事
犯人五名は即時射殺

【奉天廿一日電報】二十一日午前十一時十分奉天を發した長春行第四五列車が奉天、文官屯間の奉天より六四九メートルの地點に差かゝつた際線路に石塊を置き列車顚覆を企てたものあり、列車は急停車して事なきを得たが、急報に依り虎石臺の守備兵は現場に急行犯人支那人五名を發見し其場で射殺した

過般爆發の箇所附近

【奉天にて二十一日平田北原兩特派員發】二十一日正午頃武裝した十五名の支那兵が再び例の滿鐵爆破の箇所北側附近において線路破壞を企劃したので我分遣隊はこれと交戰し撃退した

關東地方の地震
死者六名、重輕傷卅餘名を出す

【東京電報】内務省警保局調査によれば埼玉縣奧地の被害は判明しないが鐵道線路に添ふ各地の判明せる被害左の如し
死者六名、負傷三十餘名、家屋倒壞三十棟、

埼玉縣の被害甚大

宅倒壞、電信電話不通となり、相當被害ある見込み、縣の見死者二名、重傷一名大宮管内死者三名、鴻巣小學校一部倒壞、小學生重傷四名、傷者多數の見込みである

約四十分 震動を繼續
昨朝東京の强震

【東京電報】二十一日午前の地震は中央氣象臺の觀測によると約四十分間震動を繼續し、北は福島縣附近から南は京阪地方まで感じられ、茨城、栃木、埼玉、千葉、神奈川、山梨各縣は强震を感じた

震央は埼玉縣 仙元山附近

【東京電報】中央氣象臺發表＝發震時午前十一時廿分十秒、初期微動繼續時間九秒、最大震幅五十五粍、震度强震、性質稍々急、震央東京を去る北西約六十粁、埼玉縣荒川上流仙元山附近

交通杜絶し 電信不通

【浦和電報】埼玉縣警察部發表＝廿一日正午十一時廿分縣下一帶に亘り近來稀れなる强震あり、鐵道は一時不通となる外工場煙突、住

山梨大將が 廷外に飛出す
折柄の地震のため 審理はつひに中止

【東京電報】廿一日の地震は都部の人々を非常に驚かせたが、折柄控訴公判で控訴院法廷に出廷してゐた山梨大將も狼狽、逸早く廷外に飛出した、これがため法廷は一時審理を中止し、辯護人傍聽人らも我々廷外に飛出した

碓井隧道の 東口陷沒
列車立往生

【名古屋電報】名古屋鐵道局着電碓井隧道アプト式第一隧道東口陷沒のため線路屈曲し、上下列車立往生、上越線岩本敷島間隧道に異常あり

大正十三年一月以來の强震
國富技師談

【東京電報】二十一日の激震に關し國富技師は左の如く語る
今日の地震はこの頃しげく活動してゐる外側地震帶支脈の活動によるもので、東京方面は大正十三年の一月十五日以來の强震である、今後も餘震はちよいくあるだらうが、大したことはない

救恤金 御下賜
半島の被害に

【東京電報】長き逆りでは先月末朝鮮一帶を襲つた暴風雨の爲め被害甚大なるを聞召され、御救恤金として廿一日金一萬四千圓を朝鮮總督府へ御下賜の御沙汰があつた

群馬縣に 大龜裂
倒壞家屋多し

【前橋電報】群馬縣内主なる地震被害左の如し
新田郡世良田村に約十間大龜裂を生じ深さ三丈位で盛んに噴水す
吾妻郡吾妻村吾妻川斷崖五丈崩壞二ケ所を出す
新田郡木島町利根川堤防三十間に亘り一尺位陷沒龜裂多數を生じ水を噴出す
高崎市南小學校々舍屋根瓦全部墜落、石原區非燒却所煙突高さ七十尺のもの倒壞其の他市内外を通じ倒壞家屋破損家屋相當あり

高崎の被害
六名負傷

【高崎電報】高崎市紺屋町で地震の爲め煙突倒壞し、折柄通行中の女學生二名小學生四名負傷した

寫眞說明　京城學生聯盟代表右より醫專松尾、醫專稻川、城大東鄕、醫專大野、醫專池田

優勝を目ざし
京城學生聯盟代表 九州の大會へ

朝鮮乘馬熱の勃興につれて、學生の乘馬熱も盛んになり京城學生乘馬聯盟の設立を見るに至つたが來る九月廿六、廿七兩日第二回日本學生馬術協會主催の下に全日本學生乘馬大會を九州において開催することに決定した、參加學生騎手は東京、關西、京都、九州支部、京城の各聯盟代表が出場參加することになつてゐる、また個人競技は障碍飛越のほかに、一般馬術をも行ふことに決定した京城學生聯盟代表は廿二日午後十時卅分京城驛發にて九州に赴くが代表選手は左の通りで、今夏期中休暇を利用し二週間高等馬術の訓練に指導を受けて猛練習をなし、今回の日本學生馬術大會には優勝候補と目され連日京城乘馬倶樂部に騎馬隊で猛激練を續けてゐる
監督指導騎兵大尉男氏（京城道騎馬隊）▲主將延時忠男（醫專）▲東鄕實秀（城大）▲大野史夫（醫專）▲池田芳（醫專）▲松尾誠（醫專）▲稻川英（醫專）
なほ全朝鮮學生馬術大會は十月下旬開催の豫定であると

徐運轉手に 禁錮六月
仁川稅關事件

【仁川電話】自動車を海中に墜落せしめ田中稅關長以下五名を溺死せしめた仁川新町ミナト自動車部運轉手徐長五（三一）にかゝる業務上過失致死事件は二十一日午後一時より仁川支廳で開廷、石川裁判長は被告に禁錮六月（求刑八月）を判決言渡して直ちに閉廷した、なほ被告は控訴中

マッチ號 ノーム安着

【ノーム電報】本日午後カムチャツカのマイナピルギン村を發したアレン、モイル兩氏は午後九時（日本時間二十一日午後二時）アラスカのノームに安着した

家畜市場 秋の大市
盛大に擧行

京城府家畜市場秋の大市は廿一日（陰の八月十日）朝から盛大に擧行されたが、賞品が附せられてゐる事とて牛は勿論馬や豚の入場も多く終日賑はつた、なほ午後二時から府尹は關係方面を招待した

ボートレース 早大優勝

【東京電報】第十一回關東大學專門學校選手權漕艇大會決勝レースは二十一日午後四時半隅田川で擧行、早大は一艇身半の差七分一秒で商科大學を破つた（コース二千メートル）

慶熙、龍中定期戰
熱と意氣の鬪ひ
兩軍のメンバー交換さる
本年棹尾の大試合

慶熙、龍中兩倶樂部對抗野球秋の戰ひは、本社後援のもとに來る二十七八の兩日京城グラウンドで華々しく擧行する、今や兩軍の意氣昂り、本年棹尾の野球戰として非常な人氣をそゝつてゐる慶熙軍はすでに去る十一日から倶校京中校庭で練習を開始し、龍中ナインは十七日から龍中グラウンドで猛練習をはじめた、シーズン別にすれば慶熙優勢なるも、大正十四年この對抗戰開戰以來の戰蹟は三勝三敗この春シーズンにおいて慶熙が連勝してゐる、龍中に取つては春の雪辱戰である、小西、永田、大根中根の先輩超弩級を加へて必ず今秋は復讐すると力んでゐる兩軍のメンバー左の如し（現は現役）

慶熙倶樂部
投手 關（醫專）鈴木俊（城大）宮田（現）
捕手 兒山（醫專）濱（城大）小林（現）
一壘手 關（醫專）田中丸（現）
二壘手 土谷（高商）山根文（高商）渡部（現）
三壘手 小川（城大）甲斐（高商）黑崎（現）
遊擊手 山根三（高商）大脇（現）白石（現）
左翼手 鈴木忠（殖銀）鈴木俊（城大）金（現）
中堅手 清水（遞信）小城原（現）河野（現）
右翼手 竹田（高工）水田（現）杉田（現）
補缺 坂田（現）中谷（現）守賀村（現）
▲部長 近藤啓論 ▲マネヂャー 藤崎謙治氏

◇…土谷主將（慶熙）　◇…小西主將（龍倶）

龍中倶樂部
投手 前田（現）橋邊（現）
捕手 岡本（現）
一壘手 中村（醫專）須賀澤（現）
二壘手 浦田（現）
三壘手 橋邊（現）
遊擊手 大根（鐵道）和田（現）
左翼手 伊藤（現）
中堅手 小西（京電）
右翼手 永田（鐵道）酒井（現）
補缺 野澤（現）石田（現）岩淵（現）惠藤（現）
▲部長 佐藤敬論 ▲マネヂャー 古川健雄氏

連日大入滿員
朝日座の 梅の井喜劇

本紙愛讀者優待、朝日座における梅の井秀雄一座は十九日から初日をきつてゐるが、さすが腕達者な新喜劇界の新人連を網羅してゐるだけに連日大入りを示してゐる、この一黨の十八番劇ともいふべき『マダム』は實に眞に迫るものがあり、殊に最後の法廷の幕などは觀衆の魂を捉へるものがあり、久方振りに訪れた拼值のないこの一座の演技に接することは得がたき絶好の機會である

秋祭りの打合
京城神社で

秋の京城祭を前に控へて京城神社では去る十八日同神社で氏子總會を開き、昭和五年度會計收支決算、恒例大祭費の收支豫算等を議案として協議をわり諮疑の打合せを行つた

六大學リーグ
6—4 明大決勝
對早大決勝戰

【東京電報】早明決勝戰は二十一日午後二時二十二分より明大先攻で開始六時四十五分明大優勝す
バッテリー
（明）赤木井野川　（早）伊達、宮崎、閉戰四時四十五分

明	000002022	6
早	000004000	4

秋季ラグビー戰
8—3 京商勝つ
對養正戰

秋季中等ラグビー、京商對養正戰は廿一日午後四時半から京師グラウンドで擧行しレフェリー國部氏、京商のキックオフ兩軍とも元氣一杯だつたが、養正側にはサッカーまがひの選手があり、ラグビーのルールに習通しない者があつてオフサイド續出し結局八對三京商勝つ

京商　（前半）トライ ゴール 1 1 8 0 0 （後半）トライ ゴール 1 0 3 0 0　養正

Fw HB TB FB

早慶對抗庭球
七對二慶應勝

【東京電報】廿日の早慶對抗庭球試合は七對二で慶應優勝した

京城小唄の吹込み
十六日東京ビクター吹込所にてマイクロホン前に立つては歌手市丸・その後が中山晉平氏

珠玉の文字を連ねて
名曲「京城小唄」生る
ビクターに吹込を了へた 近日華々しく發表

どんな歌詞で、どんな曲が出來上るであらうか。しかし必ずいゝものが生れるに相違ないと、大きな期待をかけられてゐた本社の『大京城行進曲』及び『京城小唄』は、いよく近日中に華々しくその產聲をあげることになつた『大京城行進曲』は世に本社が賞を賭けて公募したもの、希望にかゞやいて伸び行く京城を象徵した男性的な歌詞と曲であり『京城小唄』は民謠詩人として、又童謠詩人として全日本の人氣を一身に集めてゐる詩壇の重鎭西條八十氏の彫心鏤骨の作になる珠玉の文字である。しかもその作曲は西條氏の作品を最もよく生かし得ることにおいてすでに定評ある中山晉平氏であるから、一般の期待もまた大きかつたのである。

行進曲は當選發表と共に中山氏によつて直ちに作曲に着手されたのであつたが、作曲中において、西條、中山兩氏によつて屢々歌詞の修正が行はれた結果、作曲にもまた自然の變改が生じてゐたその中に西條氏の小唄が脫稿し中山氏に廻附されたので、行進曲は後廻しとして直ちに小唄の作曲に着手し、中山氏特有の情緒的な製作態に驅られて丸一日餘で一氣呵成に作曲を終へ、去る十六日、神田のビクター會社文藝部の吹込室で、まづ小唄の吹込を行つたわけであるが、その出來榮えが、實にすばらしいことは、兩氏の努力と相俟つて歌手、伴奏者等が、ビクター感題の錚々たる藝術家等の全力を傾注した熱意の結晶に外ならぬ

男性的な行進曲 その反對をゆく
作歌者 西條八十氏談

少年の日の思ひ出もあり京城小唄はぜひ作つて見たいと思つてゐる折柄御社の懸賞募集『大京城行進曲』の選を依囑され、引つゞいて京城小唄を作るため御社のお招きを受けて京城を見物し、直ちに作詞にかゝつたのですが、現在の京城は非常にモダンな半面とクラシカルな半面があり、ハッキリと京城の姿を描出することはかなり困難を感じました。それに『大京城行進曲』の方で、男性的なスケールの大きい京城が表現されてゐるので、小唄の方は、その反對な半面を現はしたいと心掛けましたが、レコード吹込みには長さの限度があるので、歌詞も三旬十數聯の中から數聯を選んで吹込むことになりました。作詞に就ては行進曲とダブらぬ用意も必要なので、かなり苦心しましたが、ともかく自分としては京城の皆さんから期待をかけられてゐるだけに非常に責任を感じて書きあげましたがまだく書き足りないやうな氣がしてなりません。

全力を傾注して 朝鮮情緒を匂はせた
作曲家 中山晉平氏談

『大京城行進曲』の歌詞は、ずつと前に拜見しましたが、歌詞の都度私の作曲も捏折し、結局『小唄』の方が先に出來上つてしまつたわけです。小唄の歌詞は十三日に西條先生から頂戴して、十四五の兩日で作曲し、十五日の夜から十六日にかけ殆んど徹宵して吹込者の市丸（淺草藝妓で美聲の持主）さんに練習を强要したわけです。作曲に就ては、京城は舊遊の地であり、殊に御社とは從來の關係が親密であるため全力を傾注して期待に背かぬやうに心掛けました結果、まづこれならば西條氏の歌詞も殺さず、一般に唄はしてみただいても恥かしくないしかも朝鮮特有の情緒も匂はせたつもりです。ことに難しの調子には苦心しただけかなり會心の出來榮と信じます。行進曲の方は十九日に作曲完成、卽日レコードに吹込む豫定ですが、これは歌詞にふさはしい力强く朗らかな曲としたい考へです。この二つの作曲は、一は彈力性があつて明朗な調子、一は柔婉であつて情緒豐かなもの、しかも二曲を通じてモダン京城の希望と情趣を横溢させやうと努力しました。

情味豐かに 素晴しい出來榮
小唄を先に行進曲が後になる
吹込みの情景

▽…△かねて本社の依囑になる西條八十氏作詞、中山晉平氏作曲の『京城小唄』は『大京城行進曲』に魁けて、去る十六日午後三時から、東京神田ビクター會社文藝部吹込所において吹込みを行つた

▽…△この吹込を行ふため、中山氏に選まれたビクター新進の歌手で淺草の美妓、分一松家の市丸初め新橋の名花河良中の清子、梅政菊ののぶ子、同じくときよなんどの面々が、三味線十數名と共に數時間前から熱心に稽古をはじめる。殊に市丸は、曲目來殆んど徹宵して中山氏から熱心な指揮を受けただけあつてその唄ひぶりは實に手に入つたものである

▽…△しかし中山氏は、なほも徹細な點まで訂正また訂正で、いかに藝術的良心が嚴肅なものであるかを思はしめる。西條氏もまた原稿を手にして中山氏と屢々打合せを行つた。かくて數回に亘るテストを行ひ、夕刻に至つて漸く吹込みを完成した

▽…△作曲は實に情味豐かな極快な名調子で、『素晴らしい出來だ』と激稱しても憚らないもので、作曲者の中山氏も前項の通り作曲の感想を述べ、西條氏もまた滿足の色を浮べてゐた

調子がよい
歌手 市丸談

これまで、いろくなものを吹き込みましたが『京城小唄』は非常に調子のよい歌なので、すつかり氣に入つてしまひました歌詞もいゝし、曲もいゝし昨日（十五日）から夢中になつて稽古いたしました。ことに雖が馬鹿に調子がいゝので、何だか京城に憧れを持つやうになりました。京城はまだ行つて見ませんけれど、この歌によつてきつと誰でも好きになるでせう

期待以上の 大收穫
ビクター會社 岡文藝部長談

御社の發表による『行進曲』並に『小唄』は、必ずいゝものが出來ると大いに期待してゐましたが、期待以上の收穫です。吹込に要する顏觸れは勿論ビクター一流の人々をすぐつて之に當るはずで、『行進曲』は四家文子嬢の唄で洋樂を用ゐ、小唄は和樂で市丸の唄といふ百パーセントの價値ある京城の唄が出來上ることゝ信じます。技術高端は確信を以ておりますから一日も早く全國的に賣出す豫定です

暴利取締令で 支那商を處罰

【奉天廿一日電報】奉天の物價騰貴と共に奸商の不當暴利を貪る者あり廿一日附臨時支那商工暴利取締令で處罰された

高血壓にアニマザ
動脈硬化症又は腦溢血・狹心症等の豫防に常用して最も效果的である。
日本總代理店 株式會社 田邊元三郎商店 東京市日本橋區本町

巡査 日本警務學會

純毛毛糸 ビーハイブ
おみやげの御用は 海市商會へ

速記 就職の近道は速記を學ぶにあり！ 講習錄 東京速記通信學校

昔も今も 效能で賣れる ひふくそり 本家七ふくや伊藤長兵衛 大阪高津表門筋 振替大阪九七三二 電南七二九

家族風呂御入浴無料
一御宴會 料理壹人前 一圓五十錢
一御定食 料理壹人前 一圓
一よせなべ 一鮮魚ちり
一かしわ肉すき 一魚すき
御料理 洋酒バー 大鶴 櫻井町一丁目一三六 電本二五六四

博士鑑製 白毛染 いらず 健毛水 健毛ポマード
金牌受領 白毛・赤毛の心配無用
發明製劑元 東京新富堂

わきが
產婆看護婦生徒募集 福岡產婆學校
柄と型の新しい店 紳士服店 エンドロ

すき燒 小宴會に 旭町一丁目入口 ゑびす屋 電本一二八四

虛弱に滋養と强壯 無臭ニンニクエキス 滋養鰻卵油 井上又七

外科 レントゲン科 植村病院 院長醫學博士植村俊二 副院長松永信哉 京城永樂町二丁目

京日案內
事務 醫師 貸家 看護 獵犬 貸室 洋館 恩給 貸家 特別案內 讓醫院 淋疾徽毒 塩井醫院

凍えた花（131）

伊藤松雄作　寺島紫明畫

障　害（三）

美子が鎌倉へ戻つてくると、間もなく照井から電話だつた。

『何處からなの？』

『はア、横濱からで御座います』

老婦は事もなく答へた。

が、美子は心中おだやかでなかつた。

『で、此處へゐらつしやると云ふの？』

『はア！』

老婦が去ると、美子はホッとした。

（それで何もかも様子が知れやう、王彩雲の館に集つた連中の大半はシュミット事件で參考人に召喚されたらしい、して見れば自分も……）

さうした氣配が、築地に在る間も、絶えず彼女をおびやかしてゐたのである。

（照井もさうに逢ひたい――逢へばその様子も判らうし……）

美子は、恐らく、自分も召喚されるものと見越して、その用意をしておくつもりだつた。

『老婢や！』

彼女は留守中の新聞に一通り眼を通して照井を待つことゝした。

『あの――先生のことが新聞に……』

老婢は、遠慮しいしいいつた。

『ほ、ほ、あんなこと、氣にしなくたつて好いんだよ、勝手な想像で書いてるんだもの』

併し老婢にしては、唯つた一人の老父を失つた娘として、美子があまりに明朗で、何等悲んでゐる様子もないことが、ひどく不滿だつた。

（新聞の通りだ、あれが新しいつてのかも知れないけど、不人情なもんだね）

呟き作ら、この四五日の新聞を揃へてゐた。

美子はヴエランダの籐椅子にがくと掛けて、新聞をくりひろげてみた。

『あら！』

改めて日附を見ると、それは今日の新聞だつた。

『天才軍久爾子御獨唱』

としてある。日本キネマの廣告が眼についたのである。

（まア、いつの間に――日本キネマ――）

美子は、父の死をきいて、築地へ出かける間際に、曾川の訪問をうけた事を想ひ出した。

（自分はもう交渉のあつた日本キネマが人もあらうに鏡子を――）

さう思ふと、口惜しい感じがムラくと起つて來た。

（フン、これが妾への復讐だと云ふのかしら、戯談ぢやアない――ぢやアこれからの妾を見てるがいゝ、いつだつてあの人位ゐ追つて見せるから）

意味ありげに、頬をぴくぴくひきつらせて、新聞を投げ出した。

途端に、照井の重い靴音がきこえた。

『ヤア！』

『如何でした？あなた御自身つけた火があんまり擴り過ぎて當惑してゐるらしいのね』

『戯談ぢやアない、そいつは曾川の想像だよ、迷惑至極さ、王彩雲の店が營業停止されやうと、あの館にあつまつた倶樂部が解散されやうとそんなことは關係ないしさ、だが、シュミットと同腹は恐れいるからな』

『同腹ですつて？』

『まさか――併し、僕を知る者だとして、隨分突込んで調かれたよ』

あなたなんか、余計ひどい眼に逢はされますぜ場合によつちやア』

美子はサッと顏色を變へた。

圍碁新局（十）

先　前田陳爾（四段）
先相先　増淵たつ子（三段）

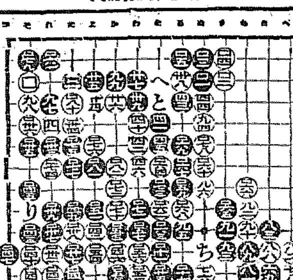

日本棋院審査評會講評

白（二八）は（七四）に打つがこの布石にあつては、最も要點である。それは白が（二八）の時黒はこれに應ぜず直ちに（二九）に先んじたことを見てもわかる。

白（三二）以下（三七）までは白が悪い。（三二）にて（一〇六）に抑へ黒（三四）白（い）黒（ろ）白（は）黒（三六）白（に）黒（ほ）の時（五五）に形勢を張るがよい。

白（三八）は（三九）に押し黒（へ）白（と）と働くまで中央に勢力を集注すがよい。黒（四七）を打つことゝなつては黒の姿勢翳然たるものがある。

白（四八）の強行は不振の白として止むを得ぬであらう。

黒（五一）は五六に應じてゐれば無事である。

白（六四）は手筋である。

白（七六）は（七七）に打ち黒（一一八）の時（七六）に伸び出すがよい。そこで黒（一一七）白（ち）黒（一一五）の時（七八）に頂け越して戰ふがよい。譜に比し白は大いに有望なるものがあらう。

白（九六）は（一三七）に打つが大場である。

黒（一一一）は（一一七）に提り切るところである。

白（一二四）は（一三七）に打つところである。

黒より（一二七）と打たれては勝敗の數全く定まる。

黒（一三九）は（一四〇）に跳ね白（一四〇）黒（一四九）白（一四二）黒（り）と治つてゐるが一層簡明である。

要するに本局は布石時代に於て早く黒に大勢を制せられ、その以後白の奮闘も空しく終つたのであつた。

讀者らん

▲支那の挑戰、滿蒙の重大化は、アジアの再改造を督促する神の暗示だ、豫言者の一大降臨だ、更生の解析だ、剛壯なる國家再建設過程への轉機を告ぐる黎明の鐘ではないか！萬事の状態はすでに先方から如實に展開されつゝある、起てよ國民！（愛國の志士）▲豫科生ひきの一女學生様、教育に對して未だに『よく遊びよく學ぶ』形式の封建的觀念に支配された教訓？かを保守される女性が現代の婦人の中に存在する事（假令へば貴女のやうな）を發見いたしまして驚き入ました、豫科生のあの常識外れの惡戯さはほんとに文字通りよく遊ぶ方で御座いますワネ、女子供が逃げまどひ、商舗の小僧さんが自轉車を引ずつて避けやうと一切の大衆の迷惑を顧慮しない傍若無人騷ぎを然も新時代のインテリ層を當然築かねばならない所の位置にある人間のあの態度を極力支持なさる

するよ、きつと（世間の無理解に呆れた一プチ・ブル）▲去る日曜日、漢江の裏山の坂で一人の支那人が大きい荷車を上げ得られないで苦しんでゐた。そこを初蹄取りの歸りらしい京城商業の學生三人其荷車の後をおして坂の上まであげてやつた細さい事であるが眞とに美行である、三年生でAと書いてあつた（感心した生）▲十九日晉樂狂生同感ですハイフエッツのヴアイオリンも宮川美子嬢の獨唱もきゝたいですね（希望生）▲三坂通りの清子様、御劒ひ生様取次電話龍山百三十一番へミワとしてお呼出し下さいませ、但し午後四時以後に詳しくは御面談の折申し上げます（二日のしずゑ）▲十九日のお尋ね女様へ、舊暦明治十四年九月四日は新暦明治十四年十月二十六日に當ります（測候所F生）▲明治三十九年十月二十日は新暦丙午の何月何日に當りませうか（御尋ね生）▲當社境内にて『御禮拜』『お守袋』『寫眞二枚ハトロン封筒入』を拾ひお預りして居ます（漢江神社々務所）▲九月二十日午後二時頃西霽寺參道附近に寺本氏と書いた木札付鑰の落主は大和町交番へ届て置きました（拾ひ主）▲廿四日の秋晴れの一日を利用して郊外散歩を満喫致したし賛成の方は當日午前十時半までに黄金町電車終點附近にお出で下さい（散歩愛好生）▲年齢を問ひません家政婦として來て下さる方はございませんか（府内林町鈴木）▲小生滿十九歳昌慶門生として敎導下さる方はございませんでせうか（切望生）▲カナリヤの雌雄の見分け方を御知らせ下さい（開城大和町久野）

產科・婦人科　西原産婦人科院　漢江通十一　電龍一〇三五

演藝案内

喜樂館　日活　營直　謹みて休館の御挨拶申上候　年來の御引立御愛顧により盛況を得候段深く御禮申上候……敬白

大正館　日活町　松竹直營　二十三日封切秋季超特別大興行　新秋を飾る絶對無比の名番組　松竹キネマ蒲田特作　『腰辨頑張れ』全五卷　新人 山口勇 主演　原作脚色監督 成瀬巳喜男　『鬪の彌太ッペ』全八卷　千恵蔵子 堀正夫 共演　天野久一 正宗新九郎　現代社會のサラリーマン生活

京龍館　東亞キネマ提供 松竹キネマ 特別大番組　『美男村正』　中村竹之助 主演　山路生男監督

朝日座　本町五丁目　ロイドの戀心　ハロルド・ロイド主演　パテーコメディー　『馬車で風切る男』　シッド・チャップリン氏主演　ヘレン・コステロ嬢助演　ワーナーブラザース特作映畫大傑作　九月十九日より　妖艶女形界の巨星　『梅の井秀雄一派』外五十餘名　第一 喜劇『花嫁』　第二 『乙女心』　第三 悲話劇『未練と悔悟』

浪花館　浪界之大奇傑　吉田奈良丸　『日の丸』　外親友派兼撥部數名出演　十八日より四日間

東亞倶樂部　この母に罪ありや 全十卷　高田稔 川崎弘子 月田一郎 新井淳 伊達里子 菅原秀雄 主演映畫　吉川満子 助演　廿一日より二日間短期大衆デー 大衆料金十錢　『東洋の秘密』　『馬子唄街道』 明石八重子　『都會交響樂』

マキノ　中央館　『江戸城總攻め』 全十四卷　『京都行進曲』 全七卷

仁川出帆豫定
名古屋、清水、東京行　長壽山丸　九月二十一日
阪神行　西龍丸　九月
阪神行　伏見丸　九月二十日
阪神行　秀吉丸　九月廿一日
阪神、東京、清水、名古屋行　大新丸　九月廿一日
阪神行　大東丸　九月廿二日

仁川出帆　代理店本町四丁目　鮮航同盟會仁川支部　仁川海岸町二丁目三番地　電話長八六七番
阪神、京濱行　金城丸　九月廿二日
尾ノ道、阪神行　大蘭丸　九月廿三日
門司、阪神行　漢江丸　九月廿四日
阪神行　玉榮丸　九月廿四日
京濱行　歴山丸　九月廿五日
阪神行　正生丸　九月廿六日
阪神行　赤城丸　九月廿八日

阿波共同汽船仁川出帆　芝罘、威海衛、大連行　利通號　九月　日午前十一時出帆　大連、天津行　第三十六共同丸　九月廿一日午後二時　長山丸　代理店　仁川海岸町四　野口商會　電話二四番・一七二番

仁川出帆　代理店國際運輸仁川支店
東京行　大連丸　九月二十八日
大阪行　漢江丸
長崎、鹿兒島行　銀江丸
三角行
安東行　京畿丸
青島、大連行　平安丸
鎭南浦行　會寧丸
大連、上海行　慶安丸

木浦出帆　代理店國際通運木浦支店
東京行　長壽山丸　九月二十日
大阪行　漢江丸　九月二十六日
濟州行　海州丸
長崎、鹿兒島行　銀江丸　九月二十六日
釜山上海行　慶安丸　九月二十五日

群山出帆　取扱店大池回漕店
東京行　長壽山丸
大阪行　漢江丸
北鮮行　春川丸　九月二十七日
上海行　金剛山丸
浦鹽行　新義州丸
三角行　安東丸
長崎、鹿兒島行　立神丸　九月二十日

元山出帆　代理店國際運送支店
東京行　明治丸　九月二十四日
大阪行　漢城丸
江原道行　榮江丸　九月二十日
宇品行　立神丸

日本海航路出帆
浦潮行　白山丸
羅津行　稲田丸
敦賀行　熱田丸

朝鮮郵船航路（急行）毎日午前十時　取扱店釜山木店　麗水行（急行）毎日午後八時

本町四丁目（電本二二七七番）　唯一の**京城荷札**　飛行機に能く似た世帯の二人の意地が　苦勞へ用意の落下傘

養鷄用　**配合飼料**（其他飼料一般 定價表進呈）　京城鍾路 （電本五一七）　東洋畜産興業株式會社

入院留意　京城府永樂町二丁目　**酒井婦人病院**　電話本局一八〇三番　酒井一郎

懸賞　やさしい問題　お歳は幾つ？

レートクレーム　愛用者大優待

レートクレーム御愛用御禮の爲次の様なやさしい問題と手輕な方法で懸賞募集をいたします。お慰みにあなたの御福運をお試し下さい。

面白い課題

ある奥様の御年齡は誰が見ても二十三歳といひますが實はレートクレームを下地にしてレート頬紅のオレンヂ色をおつけになつた爲七つも若返つて見えるのでした。本當はお幾つでせうか。

答案の書き方

レートクレームの入れてある青い函を開いた裏面又は他の用紙に左の順序にお書き入れ下さい

（一）課題の答 （二）レートクレームをお求めになつた販賣店の所と名 （三）この廣告を御覧になつた新聞の名 （四）あなたの詳しいお所と名

答案の送り方

答案のアキ函は開き封にして貳錢切手を貼りお送り下さい（三十匁迄貳錢）

▲答案は楷書でハッキリお書き下さい。
▲正解者多數の時は嚴正抽籤の上順次等級を決定します。
▲入賞者には上記の賞品を贈呈す。
▲賞品の送料は全部本舗の負擔。

締切　昭和六年十二月末日
發表　昭和七年一月末日　新聞紙上
宛先　東京市日本橋區馬喰町一丁目　平尾贊平商店　懸賞係

賞品　入賞五萬六千名

1等	プラチナ側婦人持腕時計	拾名
2等	勸業債券（拾圓）	廿名
3等	婦人持金指輪	五拾名
4等	別誂羽二重片側帶地	百名
5等	レート進物函	貳參百拾名
6等	別誂錦紗半襟	五百名
7等	レート石鹸（大形）	五千名
8等	レート粉白粉（旅行用）	五萬名

ねるまへにライオン歯磨

むし歯は油斷から

むし歯は必然的に出來るものではありません。それは歯の掃除を怠るからです。では、どうして之を豫防するか、と申しますと、まづ子供の時から、朝ばかりでなく、寢る前にも、品質の優良なライオン歯磨で、丁寧に歯をお磨きになるのが、一番善い方法なのであります。

子供にもよいライオン歯磨

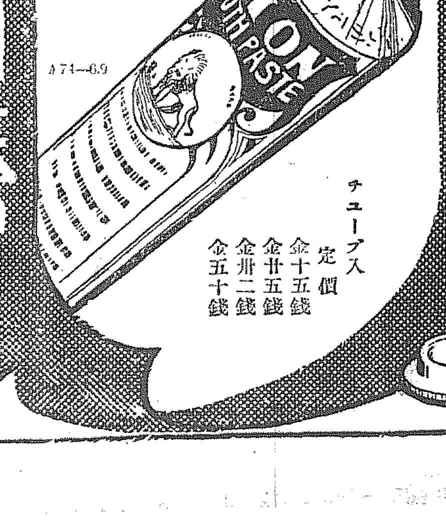

チューブ入　定價　金十五錢　金廿五錢　金卅二錢　金五十錢

本舗　株式會社　小林商店　東京・大阪・名古屋

A74―6.9

京城日報
昭和六年九月廿二日（明治卅九年八月十日第三種郵便物認可）
號外
發行所 京城太平通一丁目 合資會社 京城日報社
光化門局長四百番 振替京城二〇〇
編輯兼發行人 中野繁夫
印刷人 小川三之介

奉天附近畫報

（昨夜奉天より着）

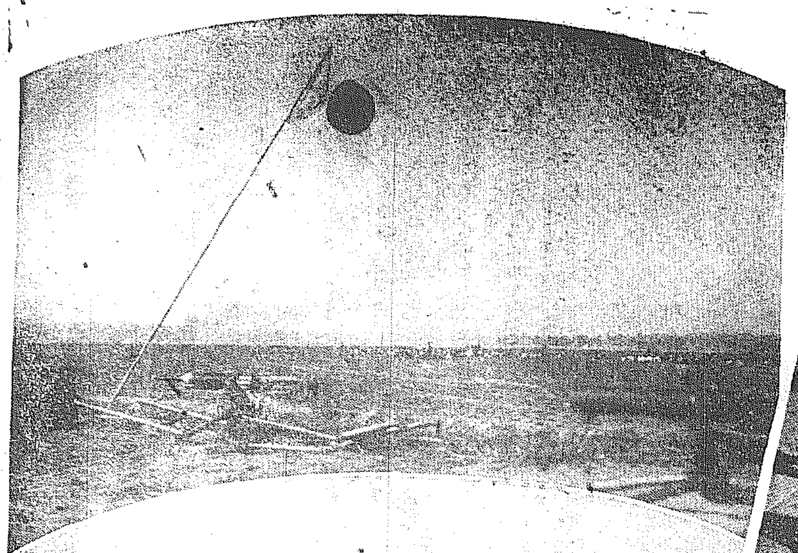

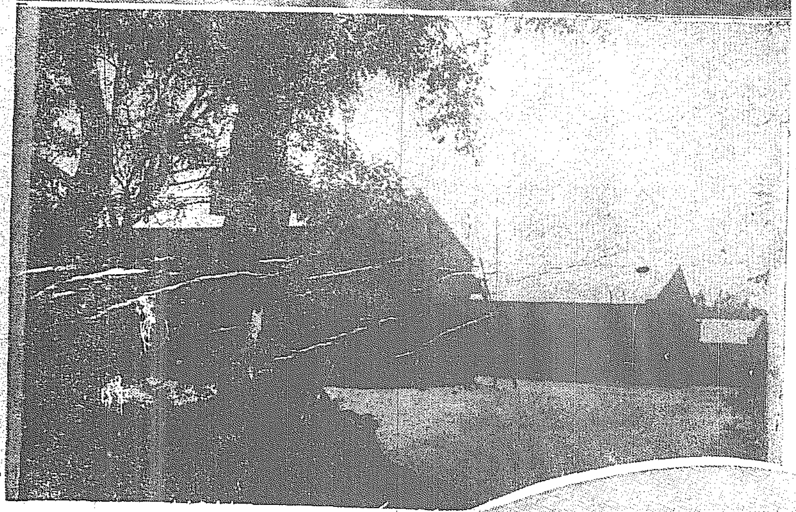

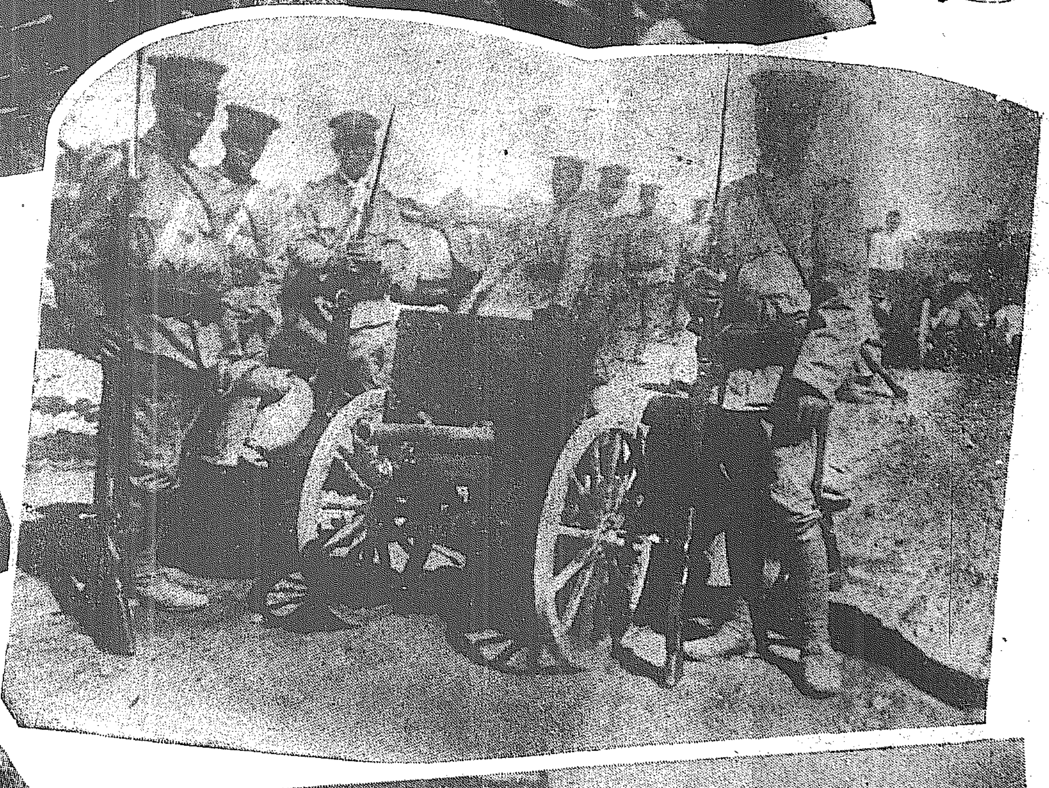

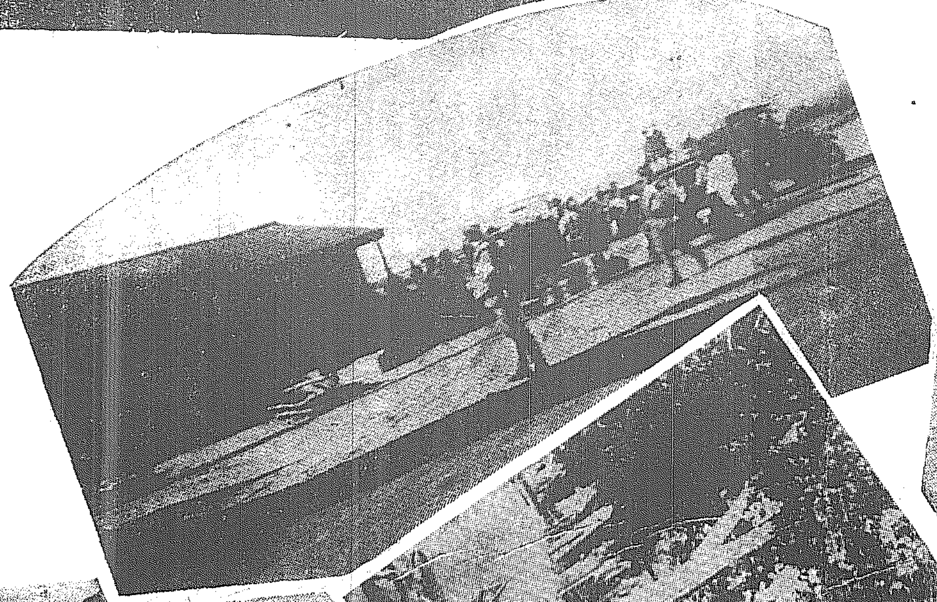

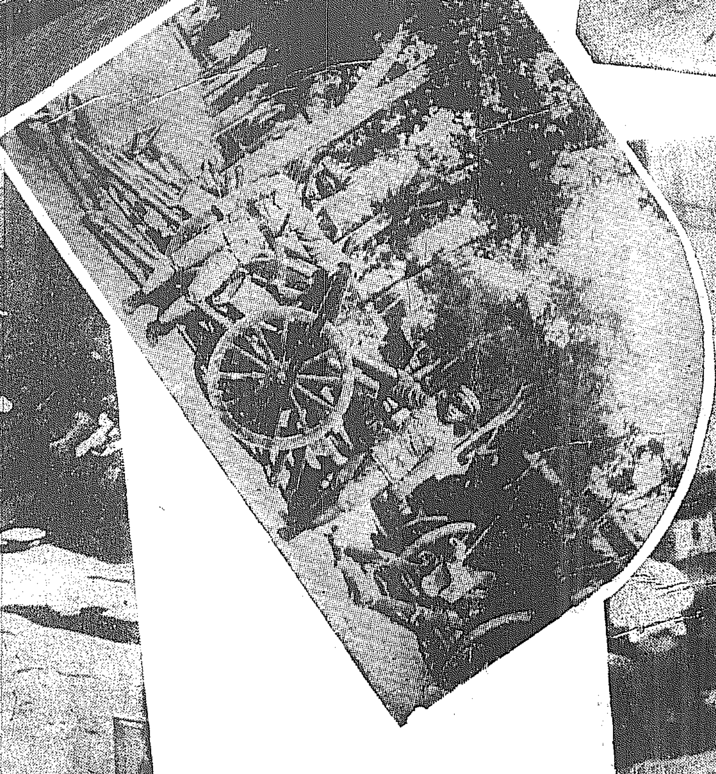

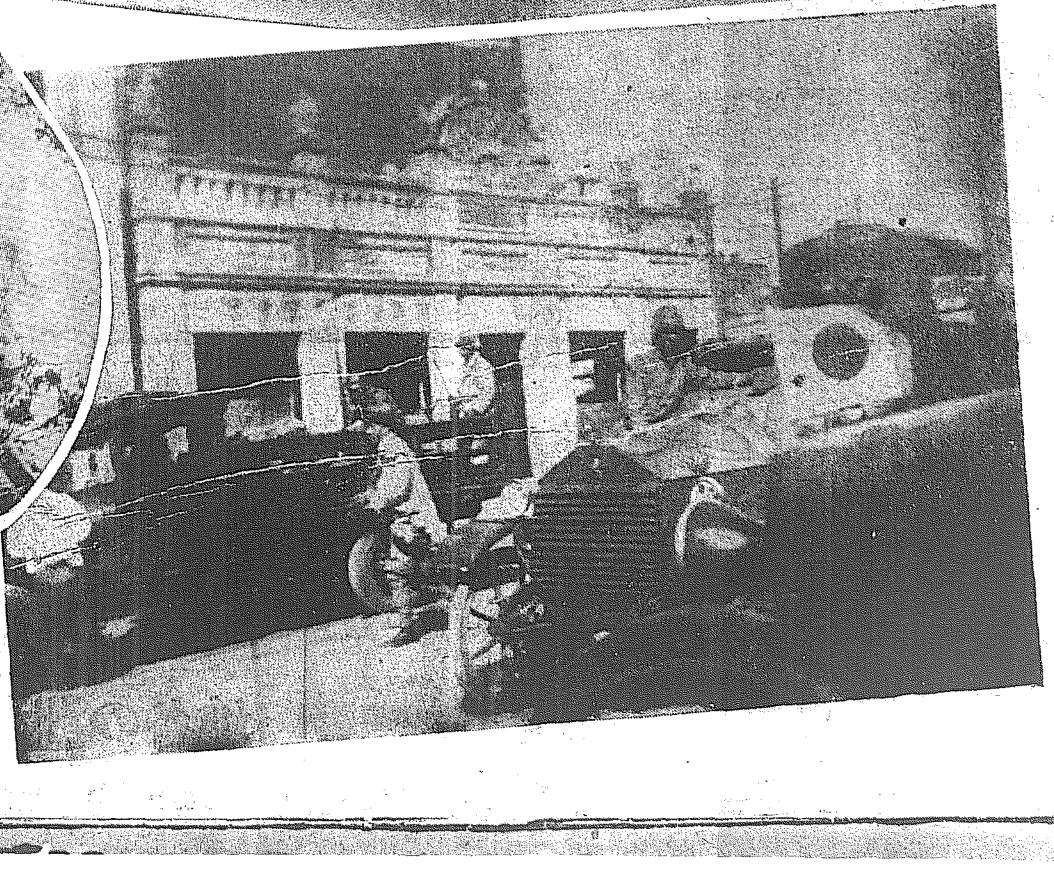

戰禍の渦中にある滿洲の各地

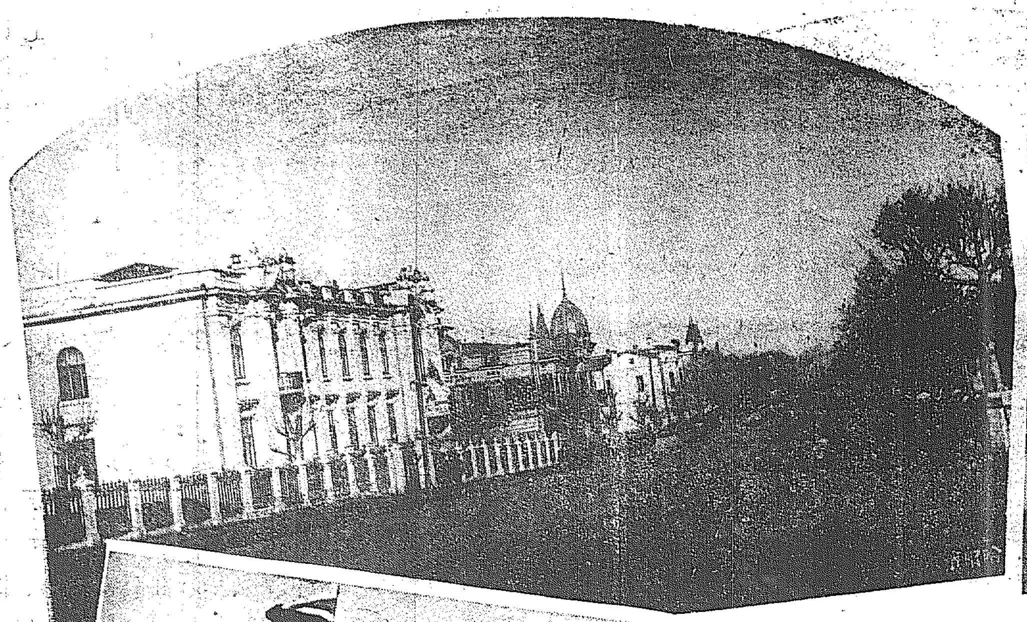

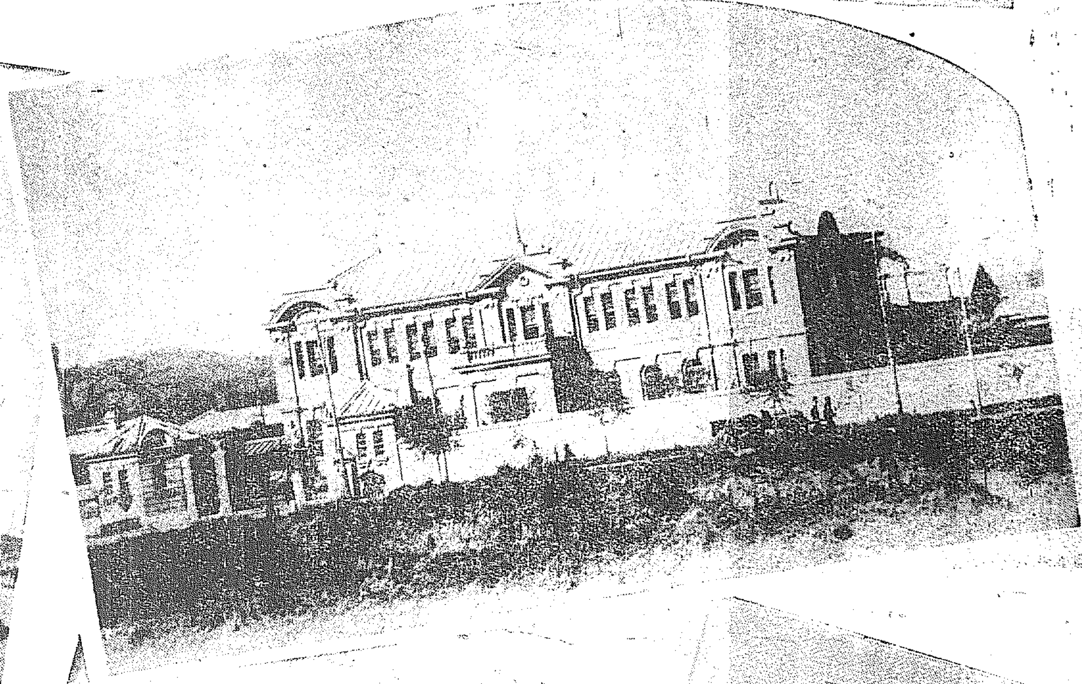
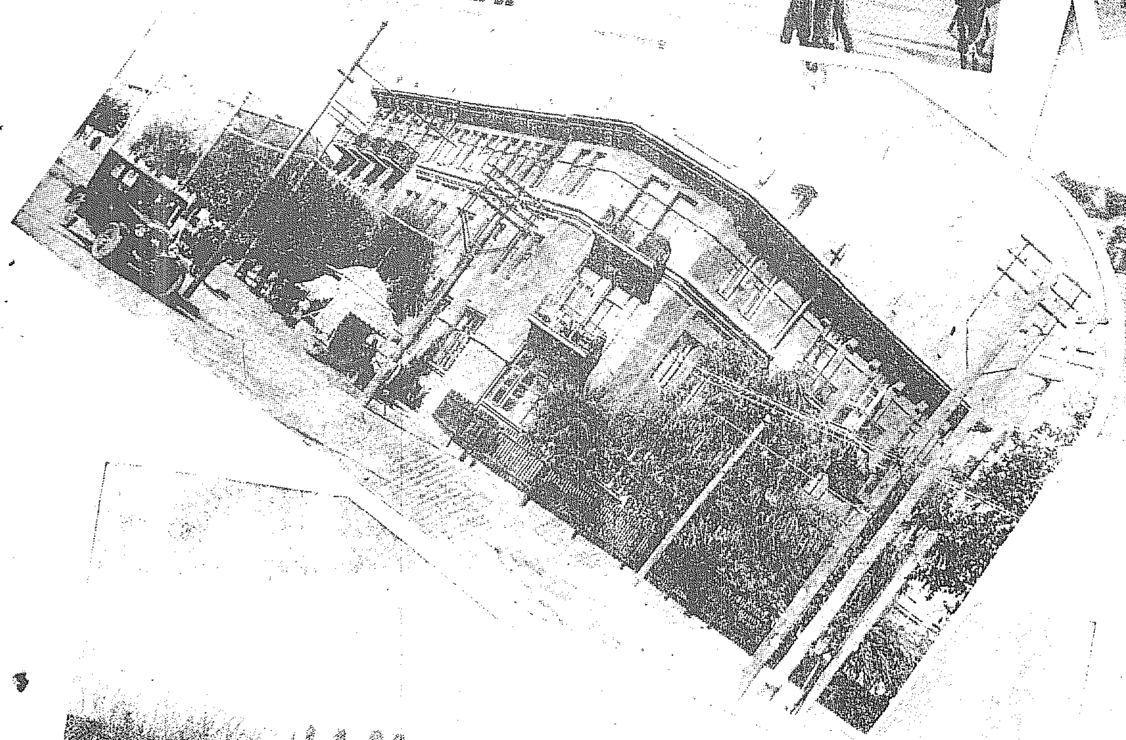
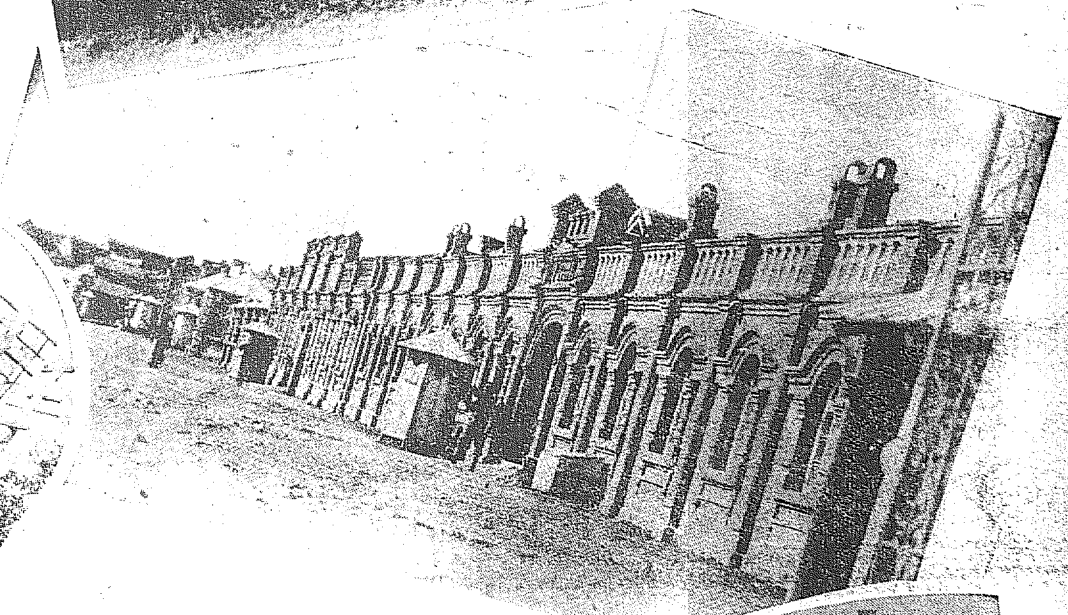

◦右上より
(一)我軍に占領された吉林市街全景
(二)吉林日本領事館
(三)吉林督軍公署
(四)占領の昌圖にある我守備隊

◦左上より
(一)爆彈を投下されたハルピン日本總領事館
(二)ハルピン停車場
(三)ハルビン車站大街
(四)公主嶺の我守備隊司令部

京城日報
昭和六年九月廿二日（明治卅九年八月十日第三種郵便物認可）
號外
發行所 京城太平通二丁目 合資會社 京城日報社 光化門局長四百番 振替京城二〇〇
編輯兼發行人 中野繁夫 印刷人 小川三之介

奉天事變畫報

廿二日本社着の分中より

日本軍司令官布告
昭和六年九月十九日
大日本關東軍司令官 本庄 繁

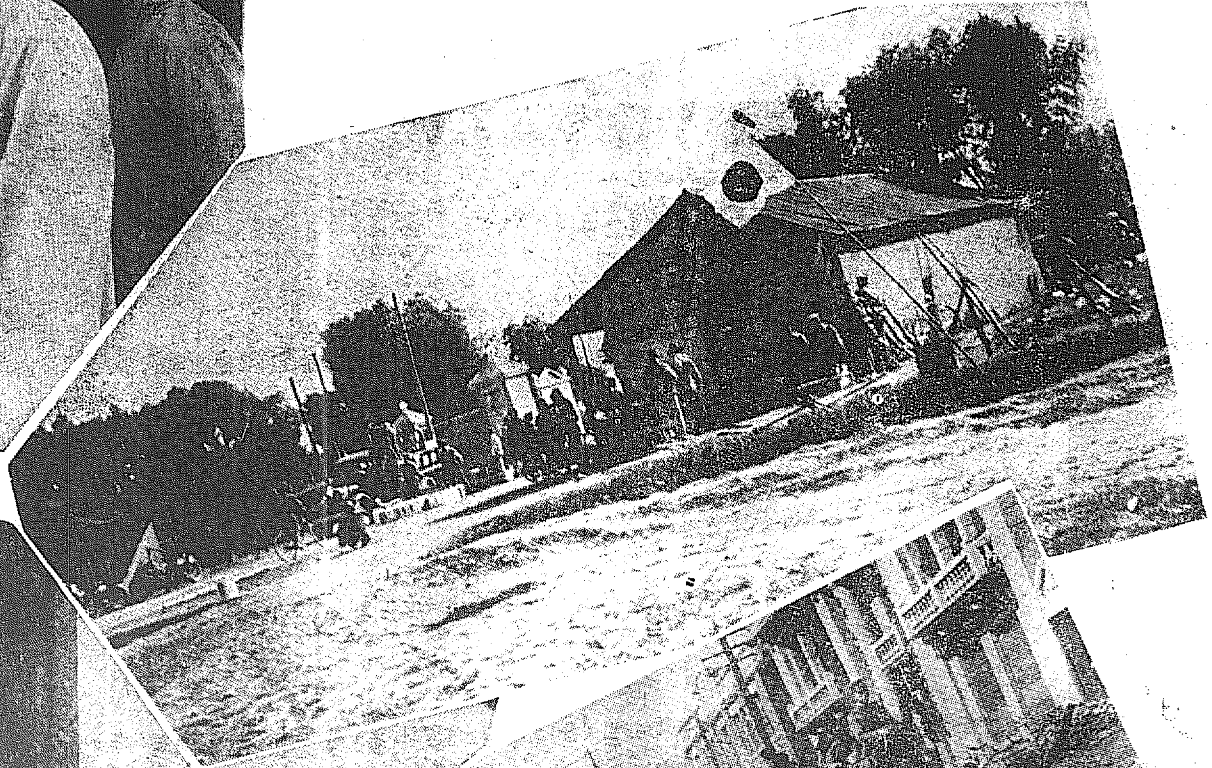

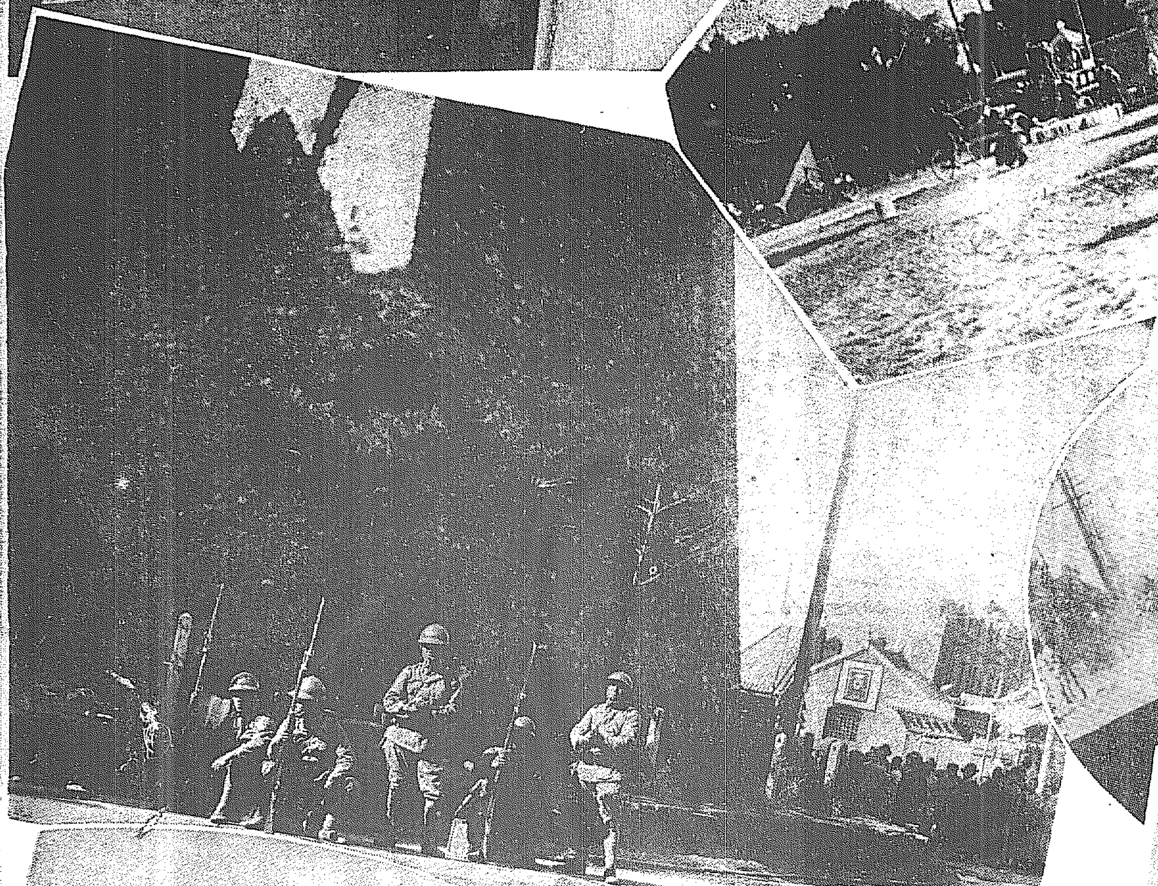

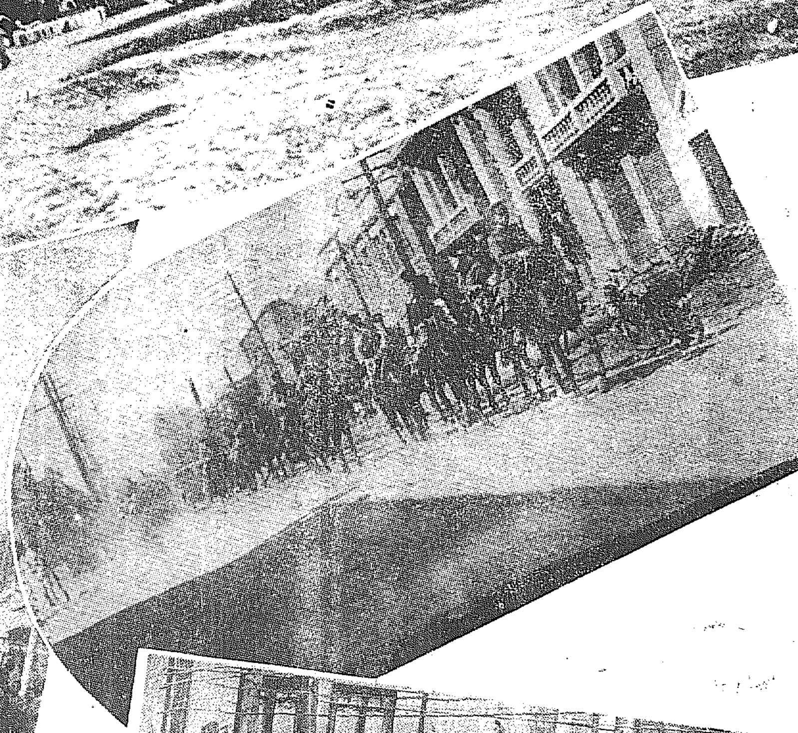

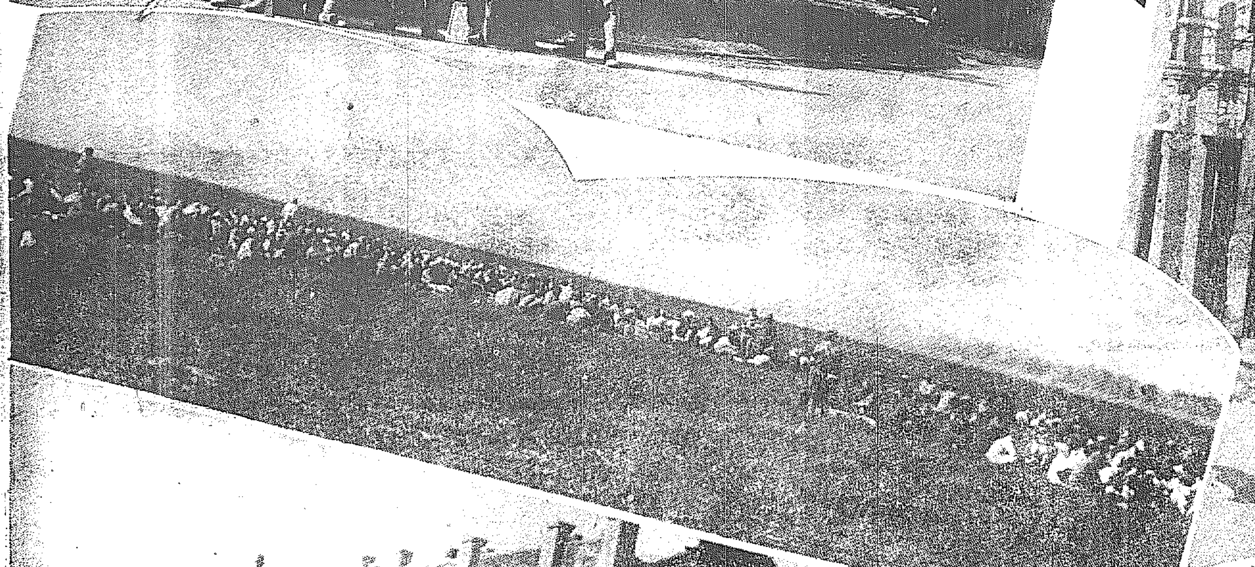

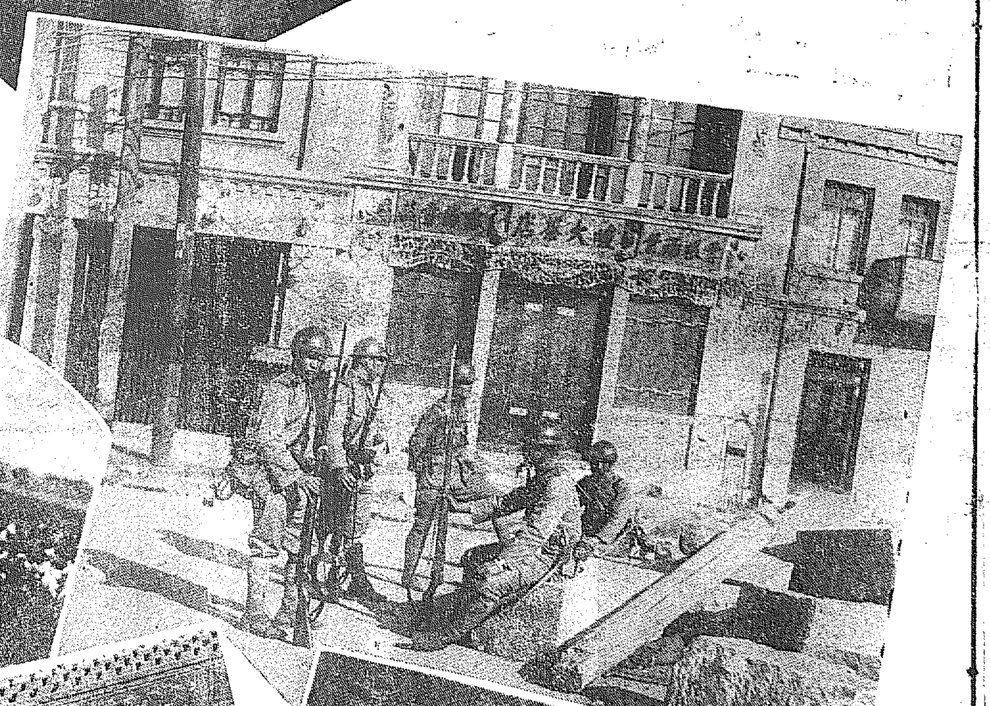

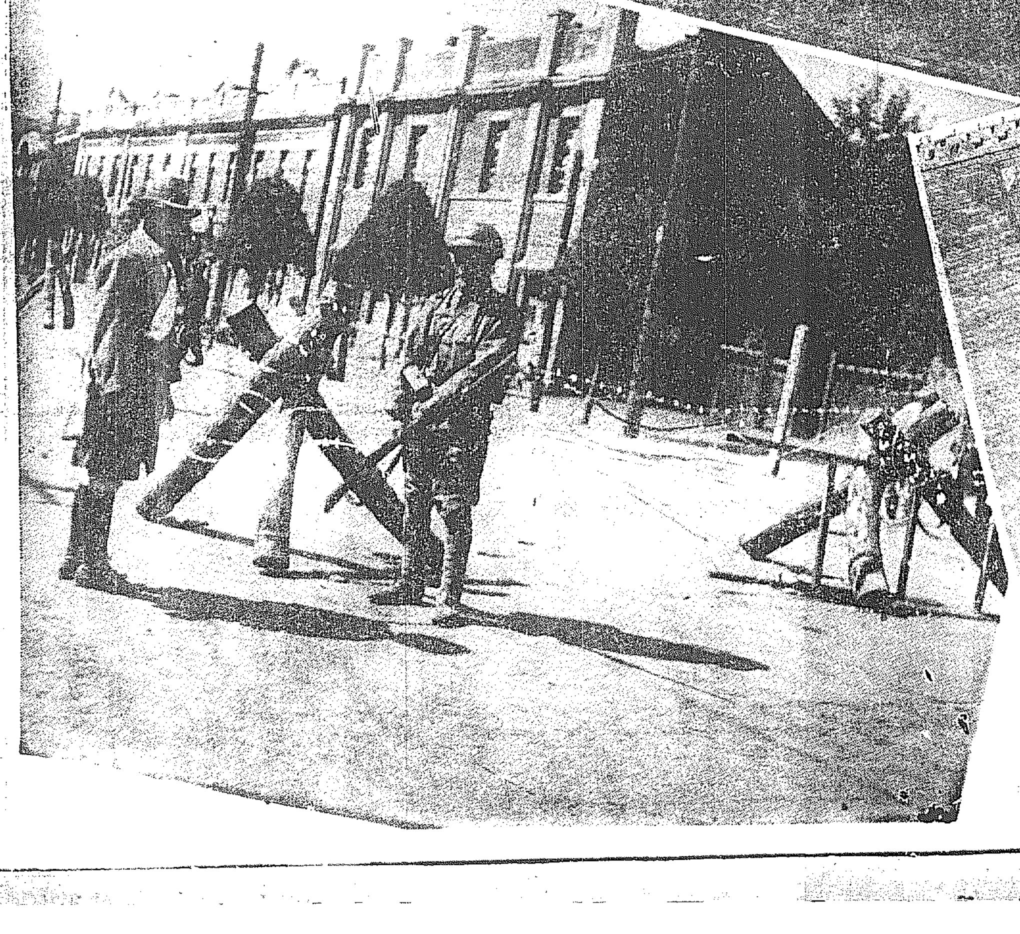

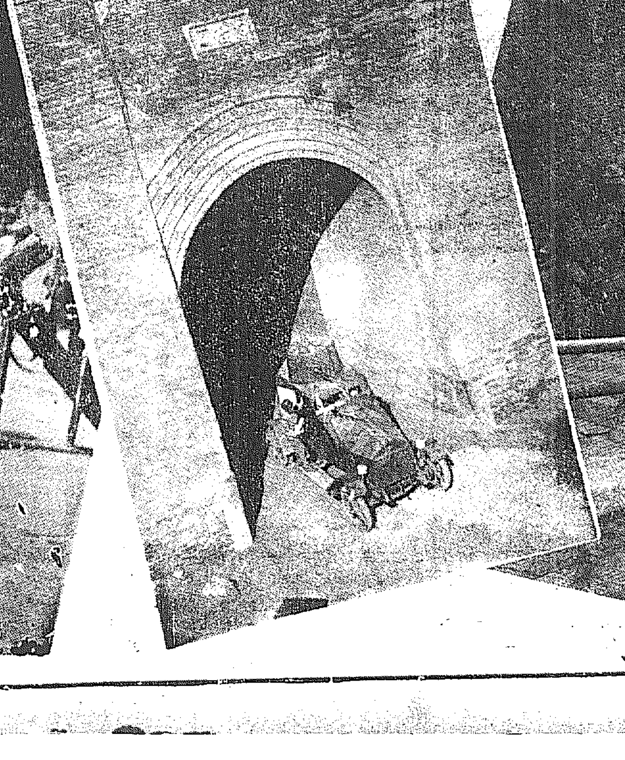

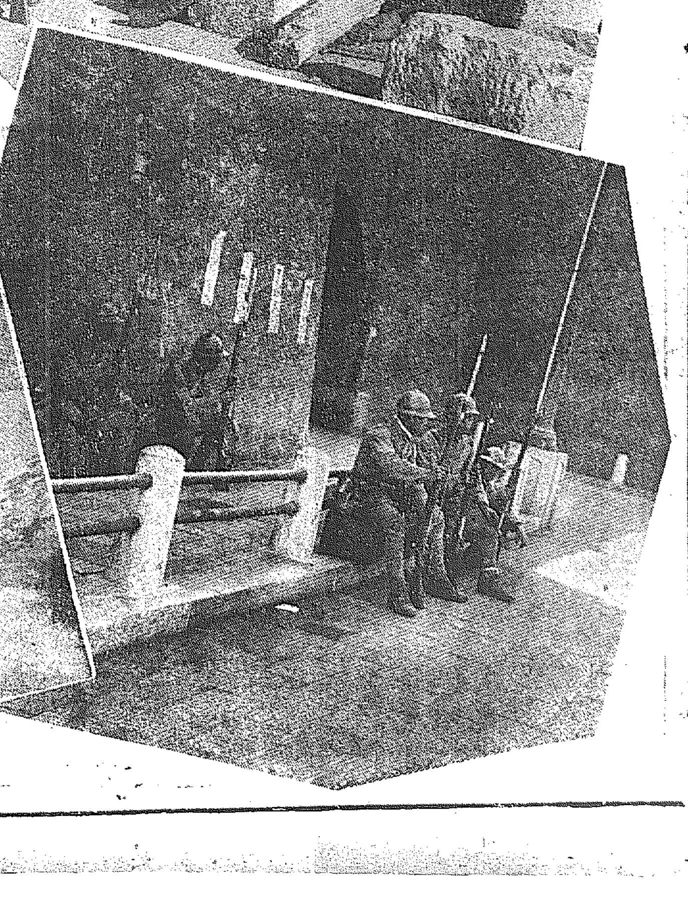

◇寫眞說明◇

右上より―日章旗輝く北大營正門、砲工隊の着奉、奉天城內正門の守備（一、二）城內正門內治門（裝甲車の活動）

左上より―日本軍司令官の布告、奉天城內の市街戰、猛火に包まれたる北大營兵舍（前面の民衆は捕虜）奉天市街防備

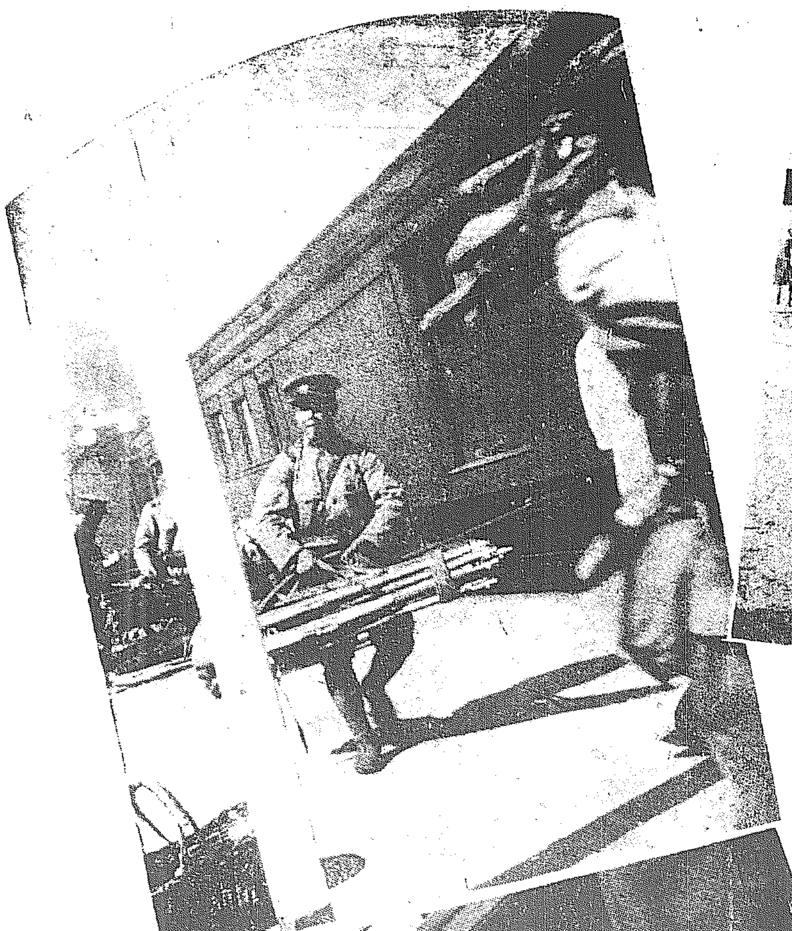

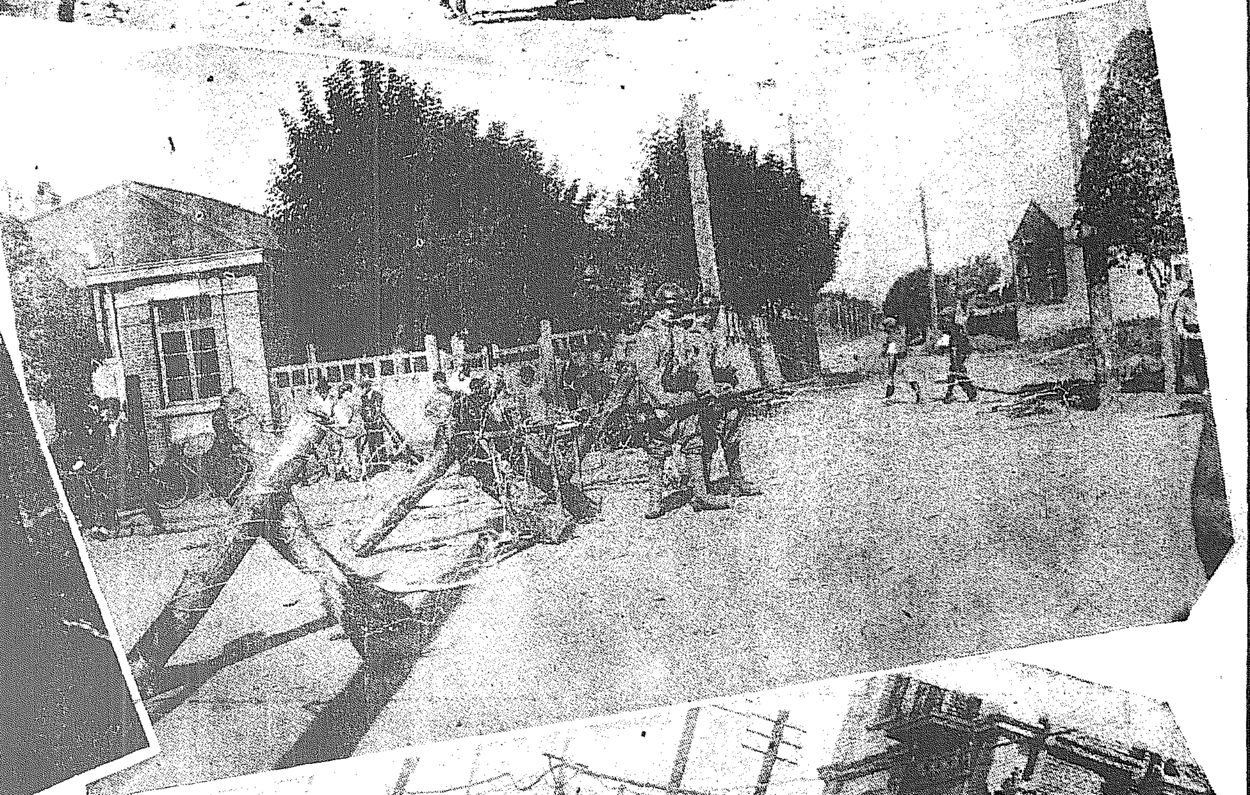

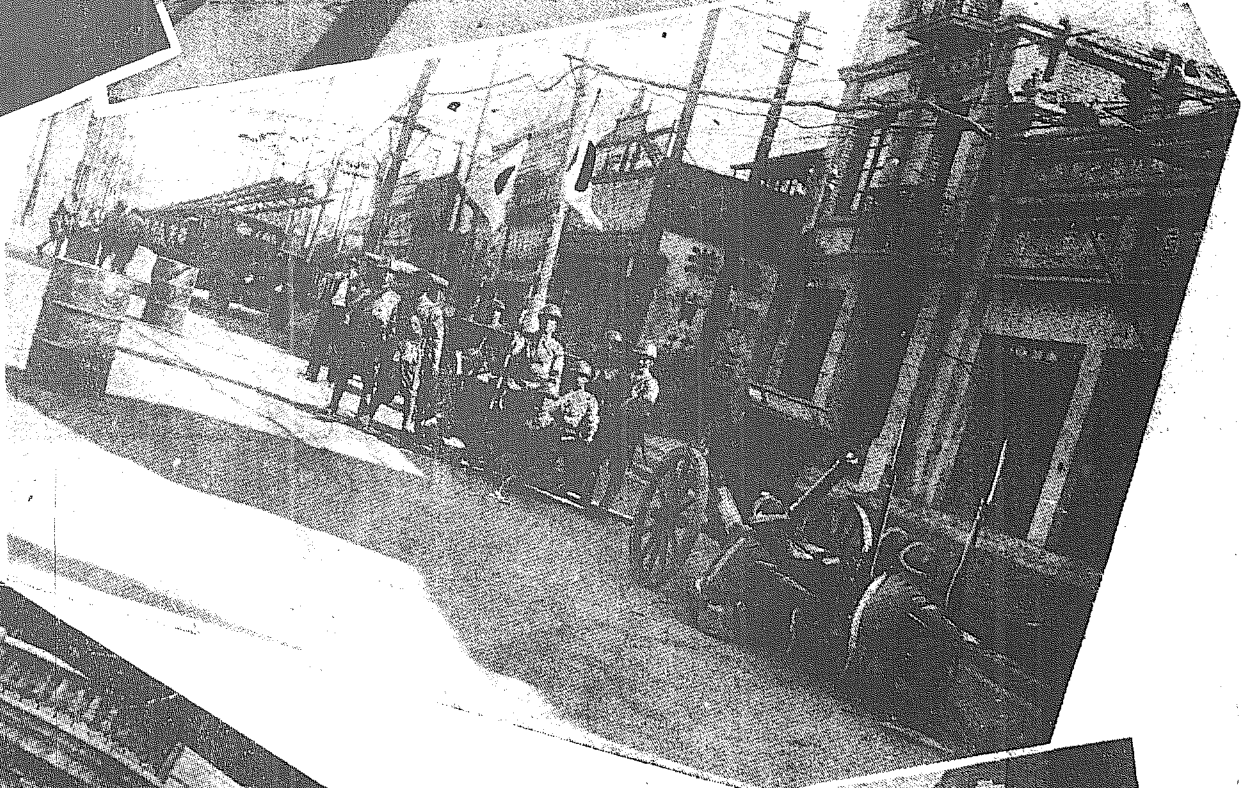

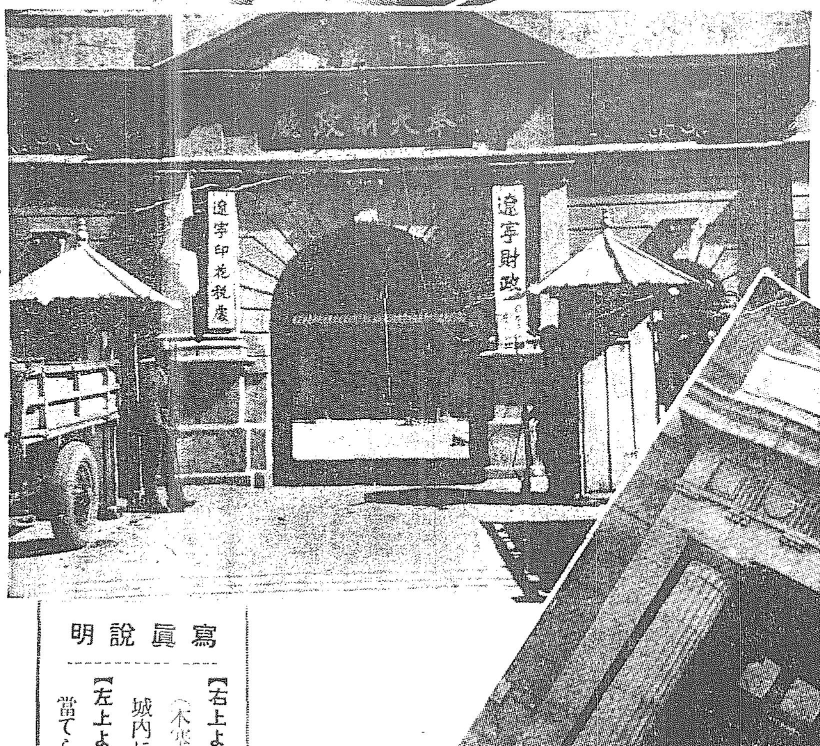

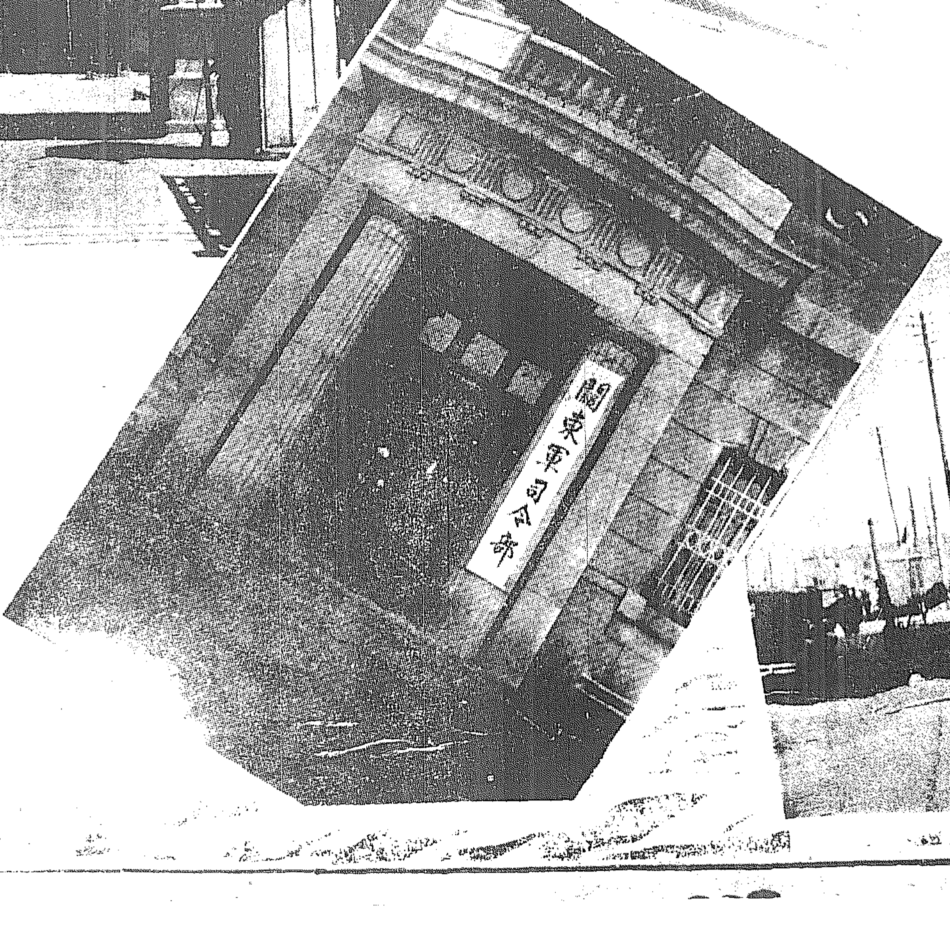

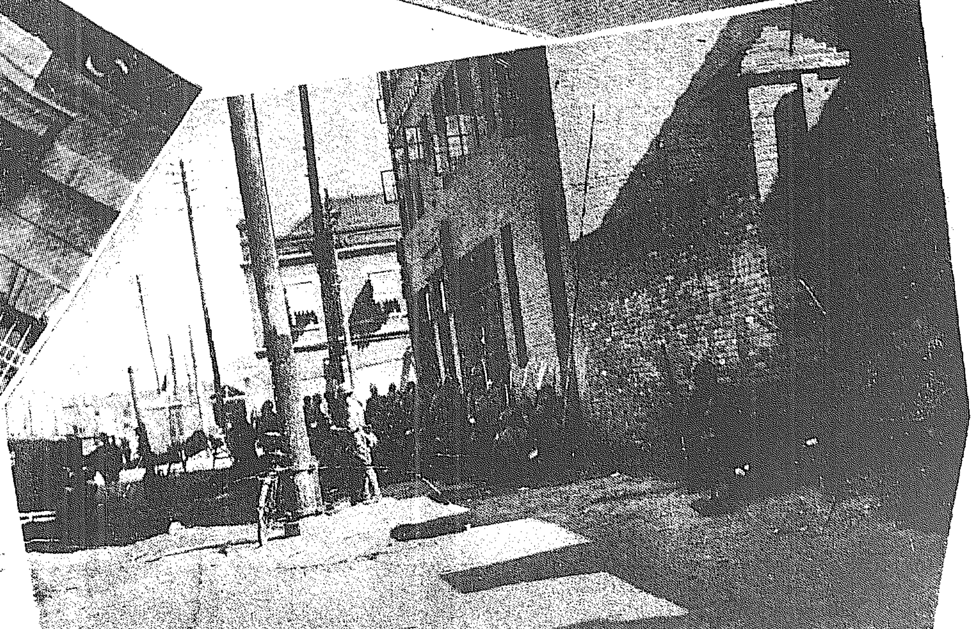

寫眞說明

【右上より】砲工隊の前進、我が商租界と城内との境界線（木柵）、奉天城内の市街戰（第廿九聯隊の主力）、奉天城内に於ける我軍の休憩

【左上より】鳳凰城古舗の武器運搬（一、二）、我が救護班に當てられた（支那財政廳）、奉天の關東軍司令部